



Centro de Estudios
CESOP
Sociales y de Opinión Pública

NÚM.
21

PULSO CIUDADANO

(indicadores selectos de opinión pública)

Marzo de 2006

Este documento está disponible en: www.diputados.gob.mx/cesop

PRESENTACIÓN

El objetivo de este documento es ofrecer a los señores diputados y al personal técnico de esta Cámara los indicadores de opinión ciudadana más recientes sobre temas de la agenda legislativa y del acontecer social, político y económico nacional. El propósito es enriquecer el debate legislativo al documentar las prioridades y demandas de los ciudadanos. Sólo se incluyen datos de empresas o instituciones reconocidas por el rigor metodológico y la confiabilidad de sus encuestas.

La información no es generada por el CESOP, sino por las instituciones y agencias encuestadoras que, en cada caso, se citan como fuente.

A través de ***Pulso ciudadano***, el CESOP da a conocer el acervo documental que, sobre estos temas, está disponible en el área de Opinión Pública de este Centro de Estudios y en la página de internet:

www.diputados.gob.mx/cesop/pulso_ciudadano.htm

ÍNDICE

Este trabajo contiene indicadores de opinión sobre:

Resumen ejecutivo	7
1. Evaluación del Poder Legislativo	
Desempeño legislativo	13
2. Evaluación de la economía	
Percepción sobre la situación económica.....	19
3. Seguridad pública y justicia	
Percepción de la inseguridad.....	22
4. Evaluación del Poder Ejecutivo	
Evaluación presidencial.....	33
5. Evaluación de las instituciones	
Imagen de la Iglesia católica.....	43
6. Cultura política	
Miedos y fobias del mexicano.....	48

ÍNDICE

Consumo de agua.....	59
Cuarto Foro Mundial del Agua.....	62
7. Migración a Estados Unidos	
Migrantes mexicanos en Estados Unidos.....	65
Migración.....	73
8. Temas relevantes de la coyuntura política	
Caso Lydia Cacho.....	75
Intervención de la SCJN en el caso Lydia Cacho.....	76
Reacciones a la explosión de una mina en San Juan de Sabinas, Coahuila....	78
Movilizaciones obreras a favor del sindicato minero.....	79
Acuerdo de Chapultepec.....	80
Perforación del pozo Noxal	82
Vitrina metodológica.....	83
Temas publicados en números anteriores.....	89

RESUMEN EJECUTIVO

Trabajo del poder legislativo

- Del total de la población, 78 por ciento no conoce el nombre de “alguno de los senadores de su estado” y 81 por ciento desconoce quién es el “diputado de su distrito”. Por otra parte, 72 por ciento de los encuestados tampoco creen que, de intentar comunicarse con algún legislador, sus propuestas se tomarían en cuenta.
- De acuerdo con una encuesta de *El Universal*, la mayoría de los entrevistados cree que ni los diputados ni los senadores los toma en cuenta para decidir sobre los asuntos relacionados con el país.
- De la ciudadanía, 63 por ciento considera que los diputados federales “no han sido eficientes” en su trabajo, frente a 22 por ciento que cree que sí lo han sido.
- La mayoría de la población considera que quien más ha hecho por el avance económico y democrático del país es el presidente, contra sólo 12 por ciento que mencionó a los diputados y a los senadores (véanse pp.13 a 17).

Percepción sobre la situación económica

- Una encuesta de BGC, Ulises Beltrán y Asociados, indica que al concluir el mes de febrero disminuyó la percepción de mejoría sobre la situación económica del país.
- De los entrevistados, 49 por ciento piensa que la situación económica del país es “mejor”, en tanto que 23 por ciento tiene una opinión negativa (véanse pp. 19 a 20).

Percepción sobre la inseguridad

- La percepción de inseguridad pública en el país presenta una mejoría respecto de los años anteriores. 71 por ciento de los entrevistados percibe mayor seguridad en los lugares en que viven, frente al 69 por ciento del semestre anterior.
- Una encuesta de *El Universal* encontró que algunos delitos, como venta de drogas, asaltos en la vía pública o bancos, homicidios, delitos sexuales, asalto en cajeros automáticos, secuestros y robo, ocurrieron con menor frecuencia que en cualquier otra encuesta realizada desde junio de 2004 (véanse pp. 22 a 27).
- Por otra parte, nueve de cada diez mexicanos considera “extremadamente serio” o “muy serio” el problema del narcotráfico.
- De la población total, 75 por ciento percibe que la violencia en ciudades fronterizas se ha extendido a otras partes del país.
- En cuanto a las autoridades mexicanas y sus acciones en la lucha contra el narcotráfico, el Ejército es quien recibe una mejor evaluación por parte de los entrevistados; 43 por ciento opina que ha hecho “mucho o suficiente” para abatir este problema (véanse pp. 28 a 31).

Evaluación del presidente Vicente Fox

- De acuerdo con cinco encuestas políticas en México, la mayoría de los mexicanos aprueba el desempeño del presidente Vicente Fox: 62 por ciento, de acuerdo con el estudio de *El Universal*; 64 por ciento, según el estudio de *Reforma*; 63 por ciento, en el estudio presentado por Consulta Mitofsky y 58 por ciento en el estudio presentado por Ipsos-Bimsa. Un quinto estudio realizado por BGC, Ulises Beltrán y Asociados, ubica este nivel de aprobación en 63 por ciento (véanse pp. 33 a 38).

Evaluación de la Iglesia católica

- De acuerdo con una encuesta de Ipsos-Bimsa, 78 por ciento de la población tiene una “buena” opinión de la Iglesia católica; en cambio, sólo 8 por ciento tiene una “mala” opinión.
- La palabra que más se asocia con la iglesia es “orden”, seguida de “solidaridad” y “respeto a los derechos humanos”.
- La opinión de la población está dividida respecto a algunos temas que implican consideraciones religiosas. Por ejemplo, 49 por ciento de los mexicanos opina que la eutanasia es un “pecado”, frente a 41 por ciento que opina lo contrario (véanse pp. 43 a 46).

El temor de los mexicanos

- Una encuesta de Consulta Mitofsky indica que la inseguridad es el principal temor de los mexicanos, con 16 por ciento, le siguen el miedo a la muerte, con 8 por ciento, y una mala situación económica, los secuestros y las enfermedades, con 4 por ciento cada uno.
- Las mujeres le temen más a la inseguridad, a la pobreza y a la oscuridad, mientras que a los hombres les infunde mayor miedo la muerte, la situación económica y los gobernantes corruptos (véanse pp. 48 a 58).

Consumo de agua

- Un estudio de Consulta Mitofsky, relativo a la instalación de una red de agua potable, señala que la ciudadanía se expresa más preocupada que antes respecto de dicho recurso. En este grupo sobresalen los hombres, las personas de ingresos económicos altos, los jóvenes y los estudiantes (véanse pp. 59 a 61).

Migrantes mexicanos en Estados Unidos

- De acuerdo con una encuesta del Centro Hispánico Pew, el desempleo ya no es la principal razón por la que los mexicanos migran a Estados Unidos. Sólo 5 por ciento de los entrevistados que han emigrado durante los dos últimos años eran desempleados en nuestro país.

RESUMEN EJECUTIVO

- La encuesta reveló que los mexicanos migrantes encuentran empleo en Estados Unidos con relativa facilidad y rapidez: sólo 5 por ciento de los migrantes que tienen más de seis meses en ese país carecen de trabajo.
- Agricultura, servicios, construcción y manufactura son los sectores en los cuales se concentran los migrantes mexicanos en Estados Unidos. En promedio, el ingreso medio semanal de los entrevistados es de 300 dólares (véanse pp. 65 a 72).

EVALUACIÓN DEL PODER LEGISLATIVO

DESEMPEÑO LEGISLATIVO

¿Cree que toman en cuenta a la gente como usted para tomar las decisiones relacionadas con el país?

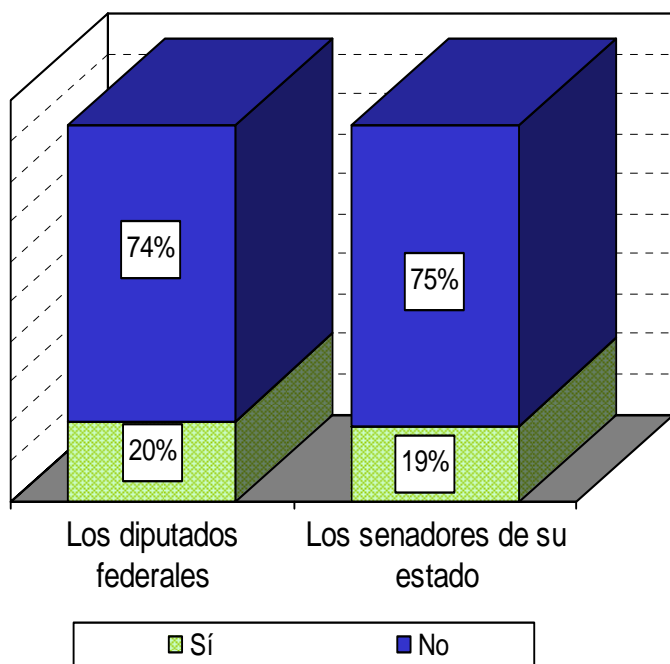

El porcentaje restante corresponde a la respuesta "Ns/ Nc".

En su opinión ¿en México se están dando los acuerdos políticos que se necesitan para que el país mejore, no se están dando los acuerdos que el país necesita o no son necesarios nuevos acuerdos?

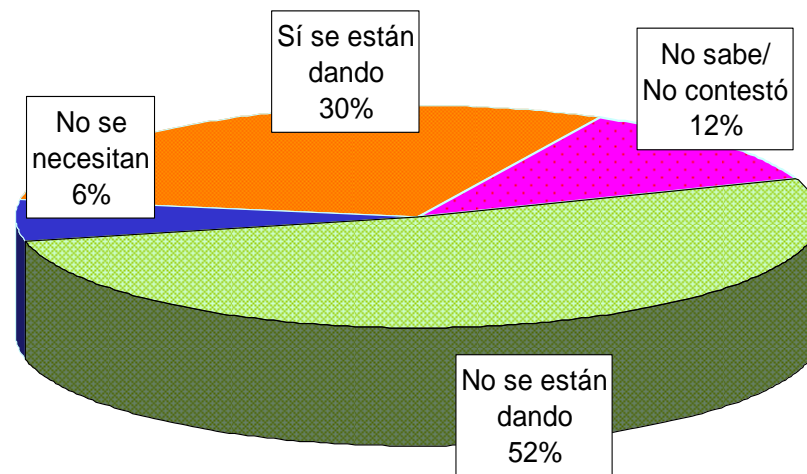

Fuente: *El Universal*, 6 de marzo de 2006, pp. A1 y A10.

Vivienda Nacional
 10-13 de febrero de 2006

DESEMPEÑO LEGISLATIVO

¿Sabe usted quién es...?

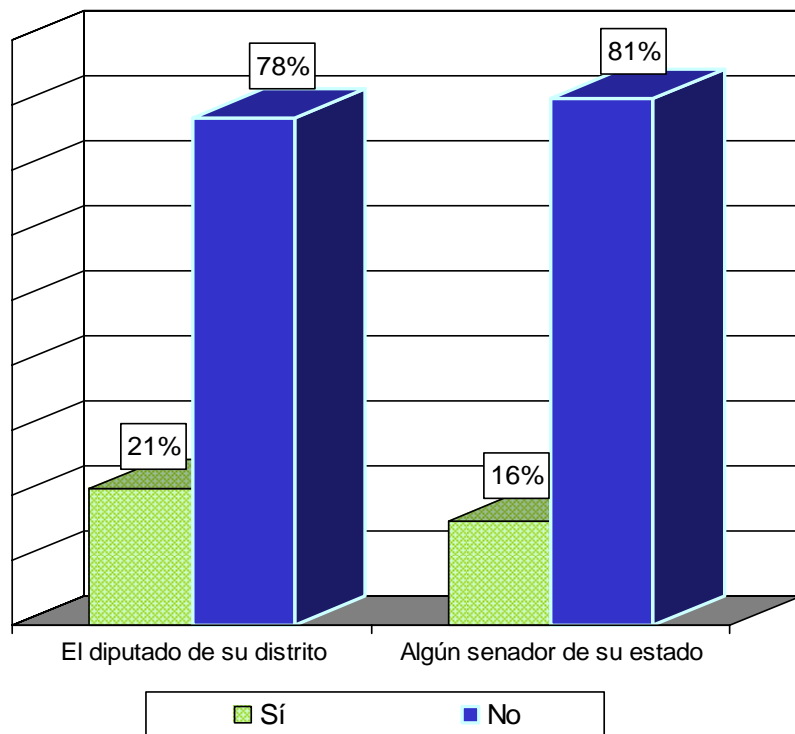

En su opinión, si intentara hablar o comunicarse con... ¿cree que sus propuestas se tomarían en cuenta o no se tomarían en cuenta?

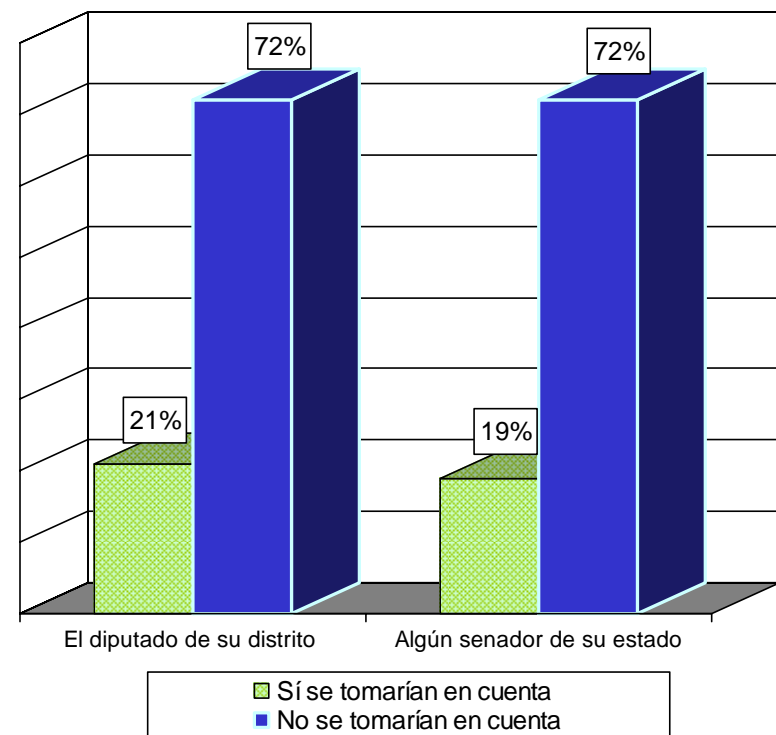

El porcentaje restante corresponde a la respuesta "Ns/ Nc".

Fuente: *El Universal*, 6 de marzo de 2006, pp. A1 y A10.

DESEMPEÑO LEGISLATIVO

Pensando en los últimos dos congresos, de 2000 a la fecha, ¿cree usted que los... han sido eficientes en su trabajo o que no han sido eficientes en su trabajo?

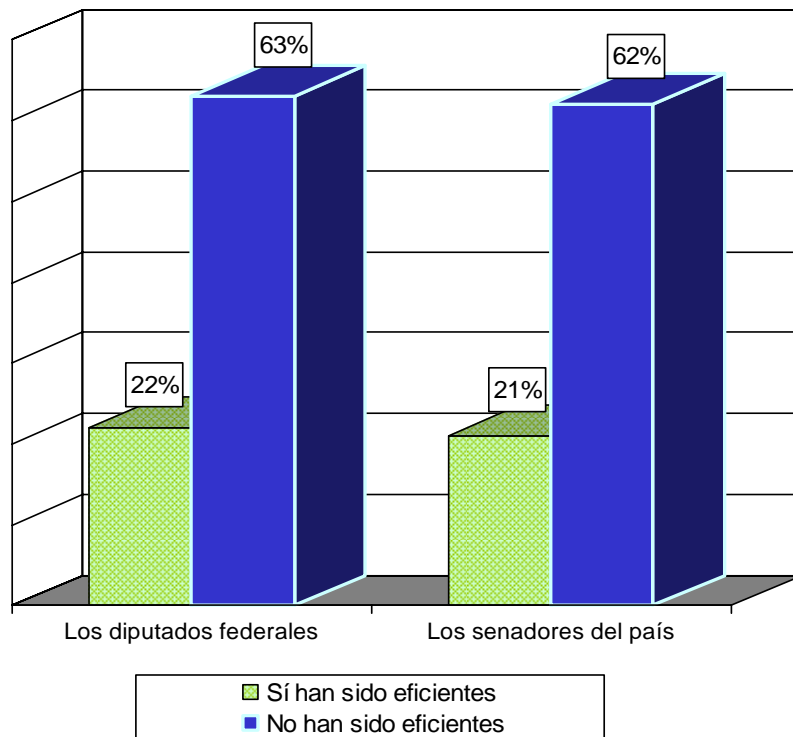

El porcentaje restante corresponde a la respuesta "Ns/ Nc".

Los diputados y senadores tienen fuero, es decir, no pueden ser juzgados por delitos mientras dura su cargo, ¿usted está de acuerdo o no está de acuerdo con que tengan fuero?

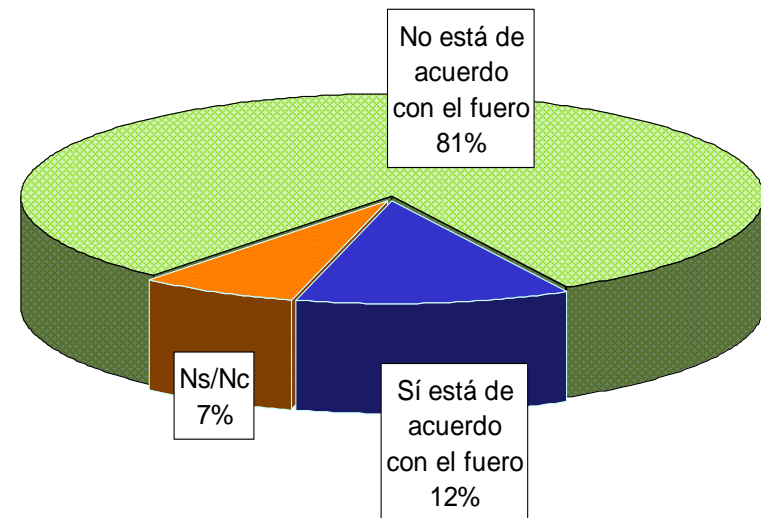

Fuente: *El Universal*, 6 de marzo de 2006, pp. A1 y A10.

DESEMPEÑO LEGISLATIVO

En su opinión, ¿el próximo Congreso conseguirá más acuerdos políticos que el actual, conseguirá menos acuerdos políticos o cree usted que no habrá diferencia?

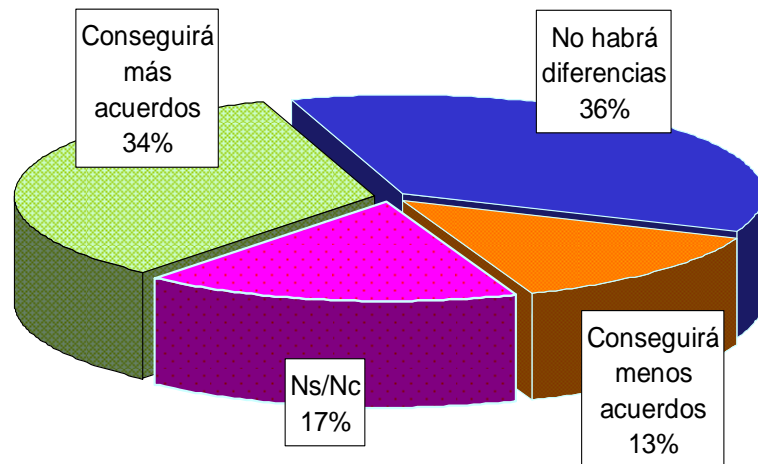

¿Cree usted que existe alguna manera de vigilar o controlar lo que hacen los diputados federales y los senadores?

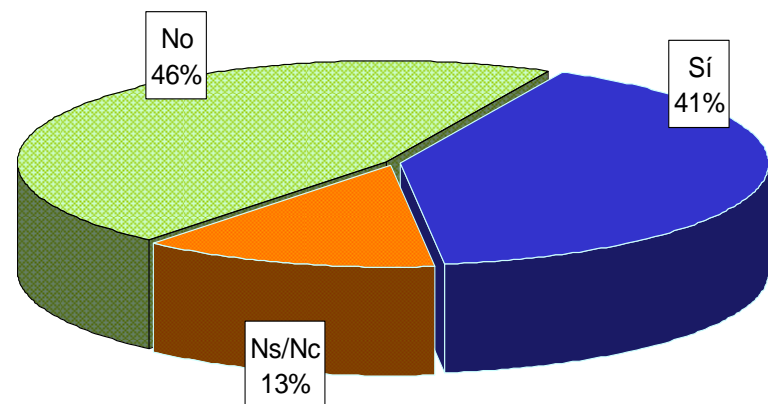

Fuente: *El Universal*, 6 de marzo de 2006, pp. A1 y A10.

DESEMPEÑO LEGISLATIVO

¿Quién cree que ha hecho más por el avance... del país: el presidente, los diputados federales, los senadores o el gobernador de su estado?

	Económico	Democrático
El presidente	40%	42%
El gobernador de su estado	24%	17%
Los diputados y los senadores	12%	12%

El porcentaje restante corresponde a la respuesta "Ns/ Nc".

En su opinión, ¿qué sería mejor para que el país avance?

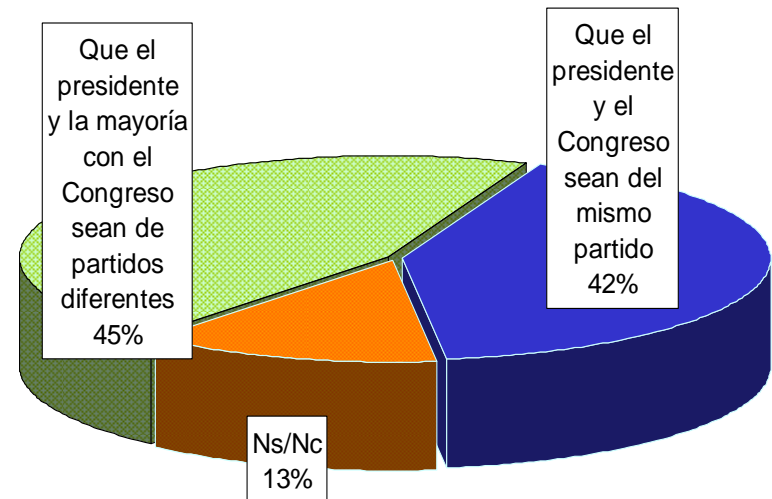

Fuente: *El Universal*, 6 de marzo de 2006, pp. A1 y A10.

EVALUACIÓN DE LA ECONOMÍA

PERCEPCIÓN SOBRE LA SITUACIÓN ECONÓMICA

¿Y cómo cree usted que estará la situación económica del país dentro de un año, mejor o peor?

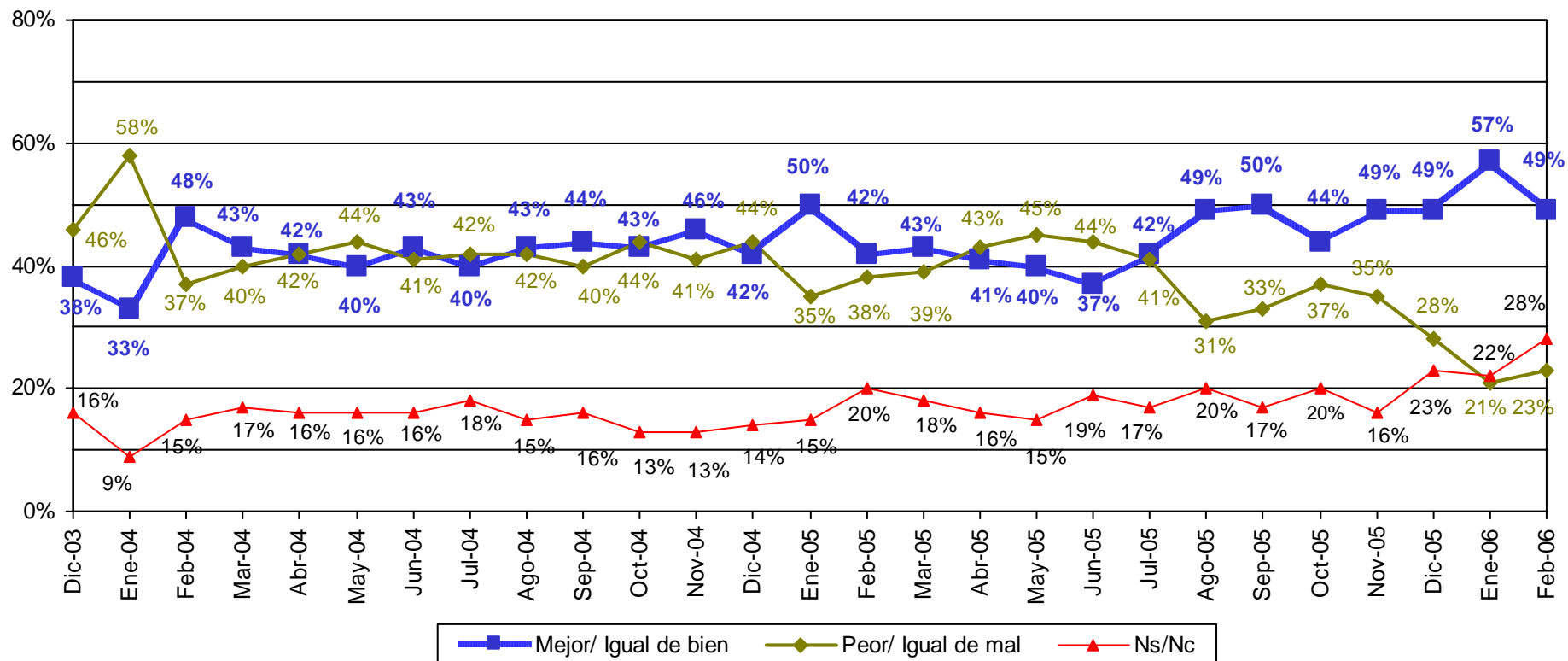

• Las expectativas de mejoría de la situación económica para 2006 continúan dentro de la tendencia positiva registrada en noviembre y diciembre de 2005, pero se atenuaron respecto a enero.

Telefónica
 Nacional
 2, 8, 14 y 23 de febrero
 de 2006

Fuente: BGC, Ulises Beltrán y Asociados, *Acontecer Nacional* y *Opinión Pública*, febrero de 2006.

PERCEPCIÓN SOBRE LA SITUACIÓN ECONÓMICA

¿Cómo cree usted que está la situación económica del país actualmente, mejor o peor?

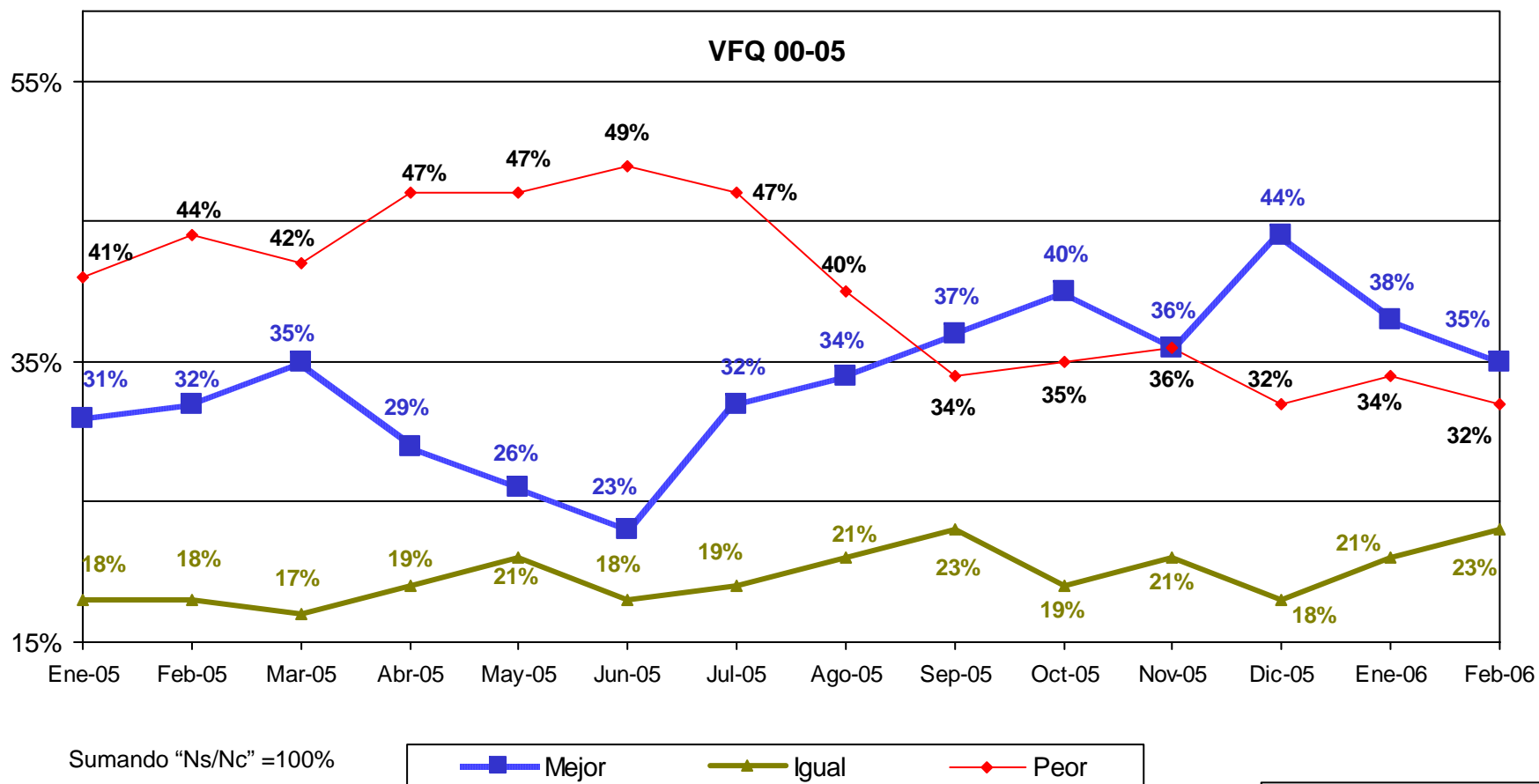

Telefónica
 Nacional
 27 de
 febrero de 2006

Fuente: BGC, Ulises Beltrán y Asociados, *Acontecer Nacional* y *Opinión Pública*, febrero de 2006.

SEGURIDAD PÚBLICA Y JUSTICIA

PERCEPCIÓN DE LA INSEGURIDAD

¿Qué tan seguro o inseguro se siente en el lugar donde vive?

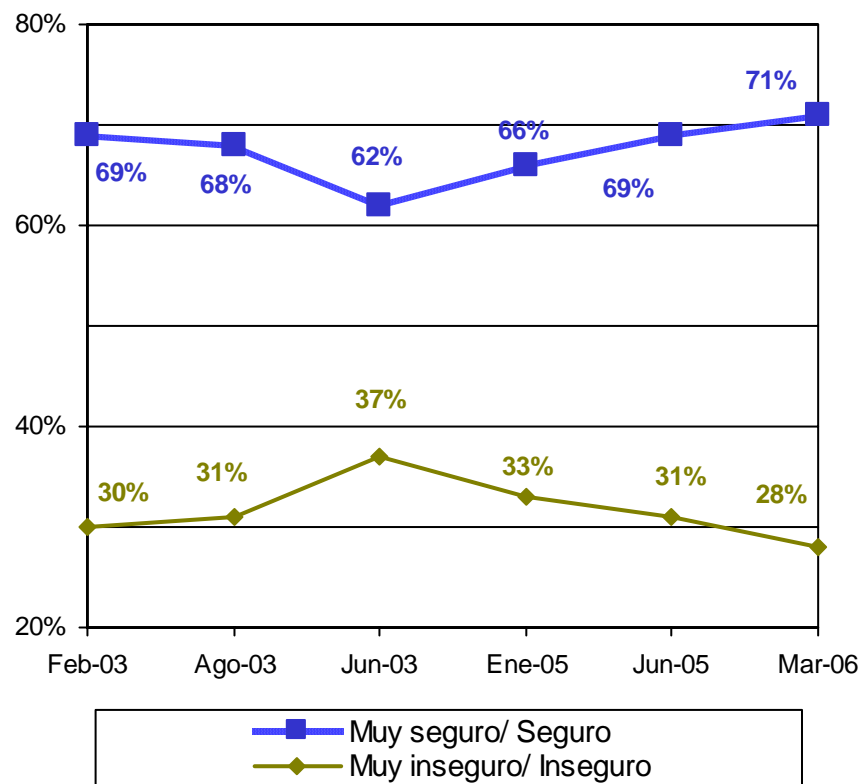

El porcentaje restante corresponde a la respuesta "Ns/ Nc".

En los últimos seis meses, ¿usted o algún miembro de su familia que viva en esta casa fue víctima de algún delito?

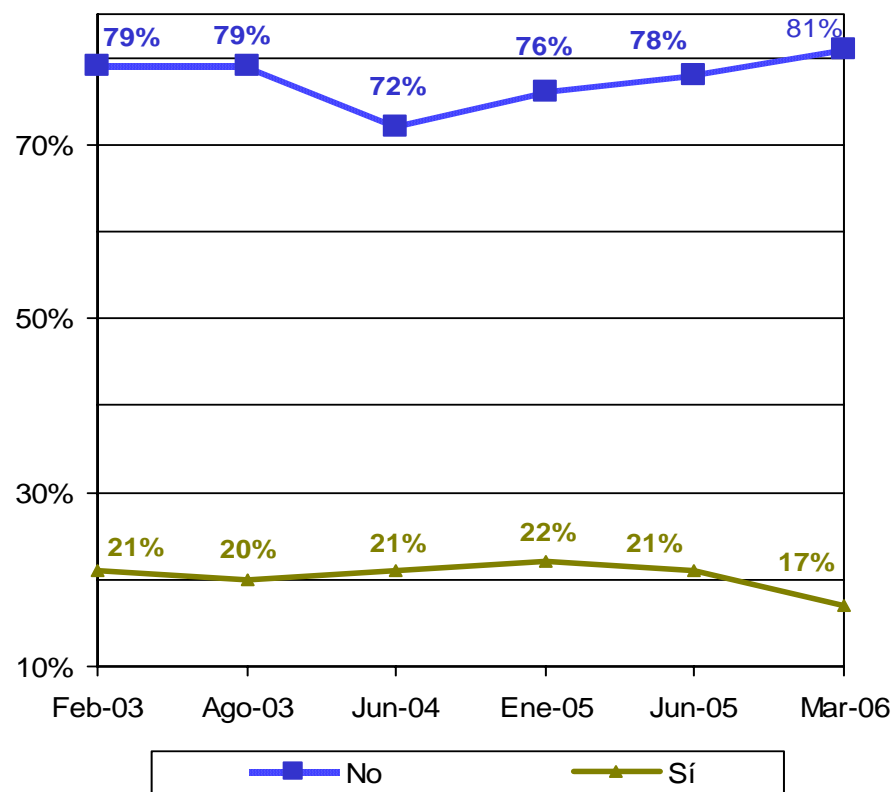

Fuente: *El Universal*, 10 de marzo de 2006, pp. A1 y A21.

Vivienda
 Nacional
 10-13 de febrero de 2006

PERCEPCIÓN DE LA INSEGURIDAD

¿Presentó o no presentó denuncia ante las autoridades?

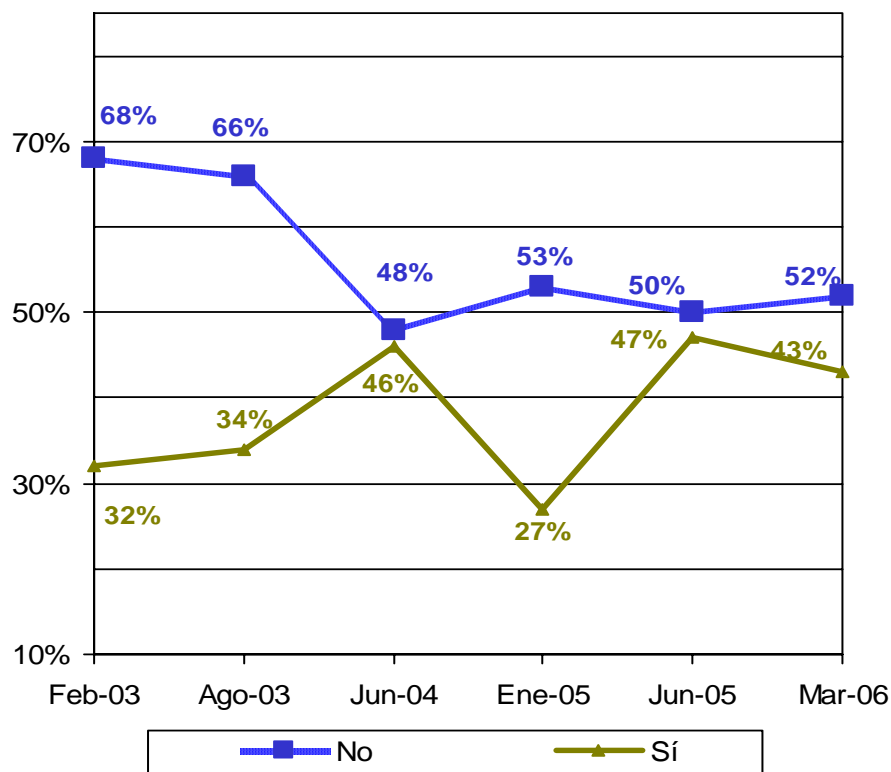

Sólo se muestran las respuestas de las personas que afirmaron que ellos o algún miembro de su familia que viva en su casa ha sido víctima de algún delito. El porcentaje restante corresponde a la respuesta "Ns/Nc".

Fuente: *El Universal*, 10 de marzo de 2006, pp. A1 y A21.

¿Por qué no presentó denuncia?

	Jun-05	Mar-06
No hacen nada las autoridades	26%	25%
No tiene tiempo	14%	33%
No contestó	18%	14%
Por temor a represalias	14%	11%
No se resuelve nada	-	10%
Era un delito menor	6%	7%

Sólo se muestran las respuestas de las personas que afirmaron que ellos o algún miembro de su familia que viva en su casa ha sido víctima de algún delito y no presentó denuncia ante las autoridades. Sólo se muestran las seis respuestas con más menciones.

Vivienda
 Nacional
 10-13 de febrero de 2006

PERCEPCIÓN DE LA INSEGURIDAD

En comparación con el año pasado, ¿ha notado un aumento de algunos delitos en particular durante este año?

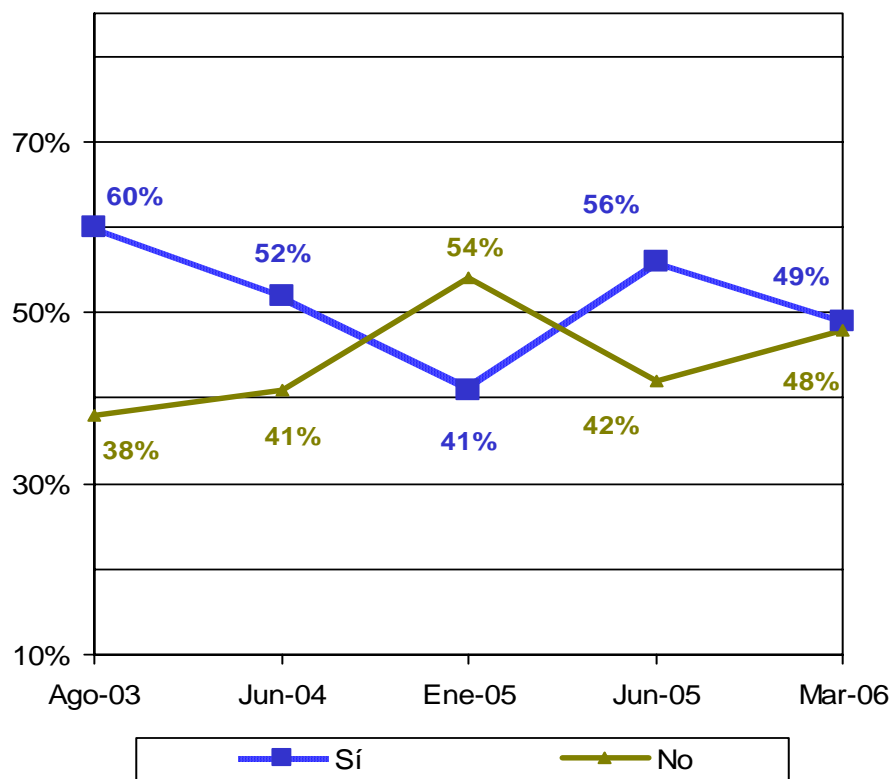

El porcentaje restante corresponde a la respuesta "Ns/ Nc".

¿Qué tipo de delito?

	Jun-05	Mar-06
Robo en general	20%	19%
Homicidio	13%	13%
Robo a domicilios	10%	12%
Venta de drogas	15%	11%
Robo en la vía pública	11%	11%
Secuestro	10%	11%
Robo de autos	8%	9%

Sólo se muestran las respuestas de las personas que han notado aumento de algunos delitos. Aparecen las siete respuestas con más menciones.

Fuente: *El Universal*, 10 de marzo de 2006, pp. A1 y A21.

Vivienda
 Nacional
 10-13 de febrero de 2006

PERCEPCIÓN DE LA INSEGURIDAD

¿Qué tan alta o baja cree que es la probabilidad de que usted sea víctima de algún delito?

¿Con qué frecuencia ocurren en el lugar en el que vive los siguientes delitos: muy frecuentemente, frecuentemente...?

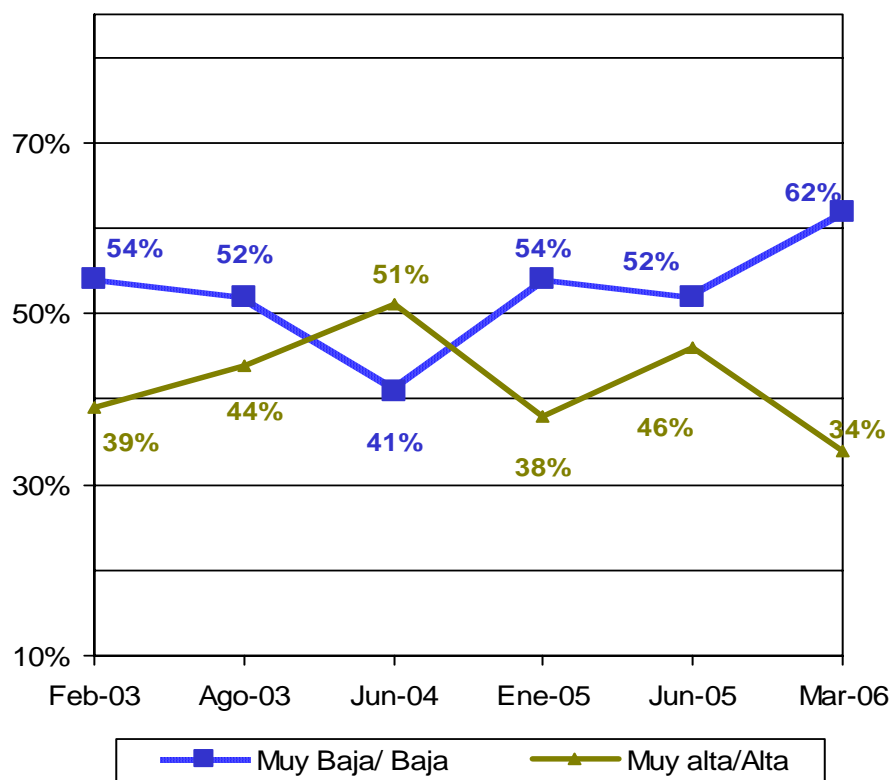

El porcentaje restante corresponde a la respuesta "Ns/ Nc"

	Muy frecuente, frecuentemente			
	Jun-04	Ene-05	Jun-05	Mar-06
Venta de drogas	56%	44%	47%	42%
Robo en domicilios	38%	32%	32%	28%
Robo de vehículos	34%	28%	29%	27%
Robo a comercios	40%	31%	29%	27%
Asalto en vía pública	42%	29%	26%	24%
Homicidios	22%	16%	16%	13%
Asalto en o fuera de bancos	23%	16%	12%	12%
Delitos sexuales	20%	19%	14%	12%
Asalto en cajeros	22%	15%	12%	11%
Secuestro	16%	10%	11%	7%

El porcentaje restante corresponde a las respuestas rara vez, nunca y no sabe/no contestó.

Fuente: *El Universal*, 10 de marzo de 2006, pp. A1 y A21.

Vivienda
 Nacional
 10-13 de febrero de 2006

PERCEPCIÓN DE LA INSEGURIDAD

¿Ha adoptado algunas medidas para sentirse más seguro?

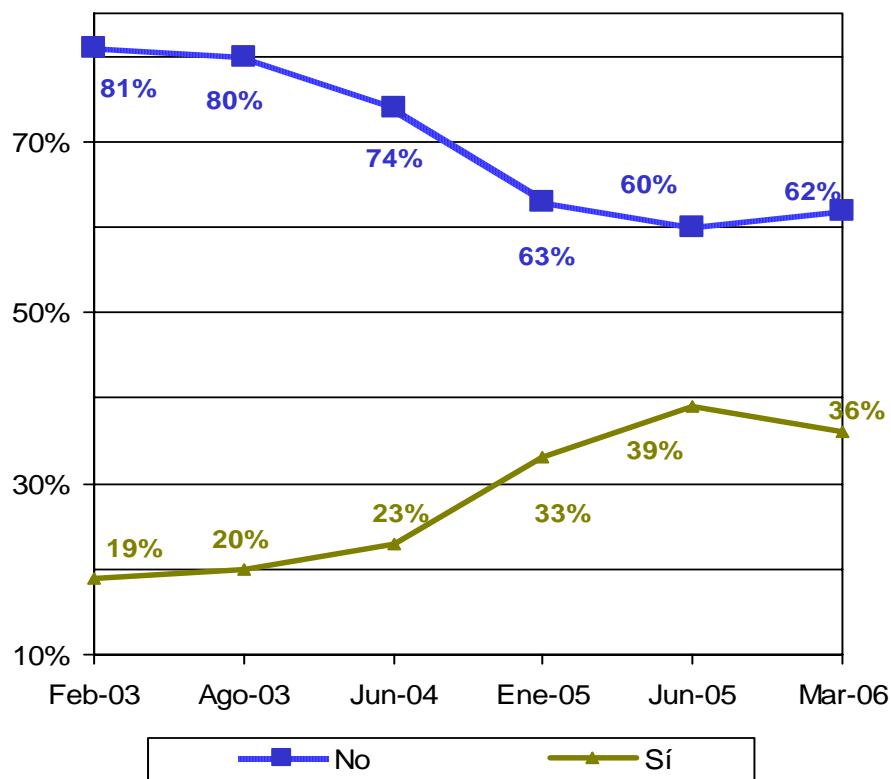

El porcentaje restante corresponde a la respuesta "Ns/ Nc".

¿Qué tipo de medidas?

	Jun.05	Marzo 06
Aumentar precauciones	20%	19%
No salir de noche	13%	13%
No salir a la calle	10%	12%
No portar objetos de valor	15%	11%
Cerrar negocio temprano	11%	11%

Sólo se muestran las respuestas de las personas que han adoptado medidas para sentirse más seguros. Aparecen las cinco respuestas con más menciones.

Fuente: *El Universal*, 10 de marzo de 2006, pp. A1 y A21.

Vivienda
 Nacional
 10-13 de febrero de 2006

PERCEPCIÓN DE LA INSEGURIDAD

¿Cuál cree usted que es la principal causa de la delincuencia en la actualidad?

Marzo 06

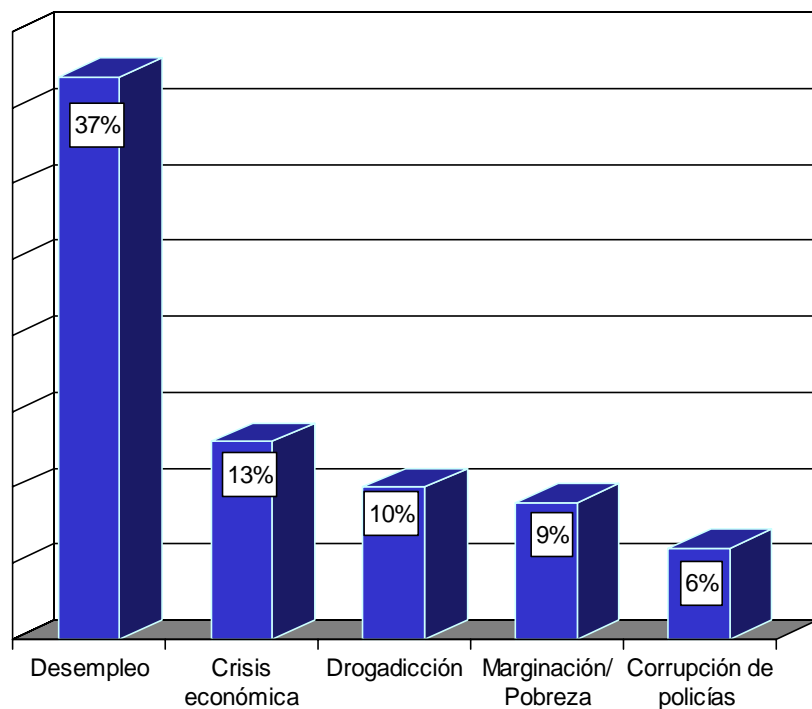

Sólo se muestran las cinco respuestas con más menciones.

En su opinión, ¿se está haciendo lo suficiente para combatir la delincuencia en su estado?

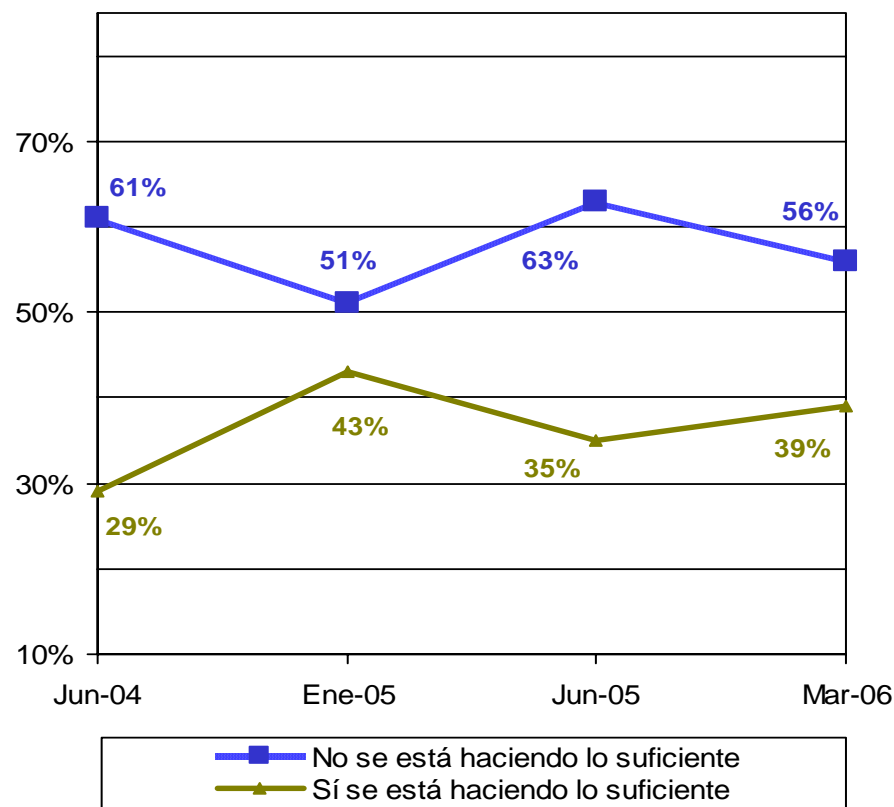

El porcentaje restante corresponde a la respuesta "Ns/ Nc".

Fuente: *El Universal*, 10 de marzo de 2006, pp. A1 y A21.

Vivienda
 Nacional
 10-13 de febrero de 2006

PERCEPCIÓN DE LA INSEGURIDAD

¿Qué tan serio piensa usted que es el problema del narcotráfico en México?

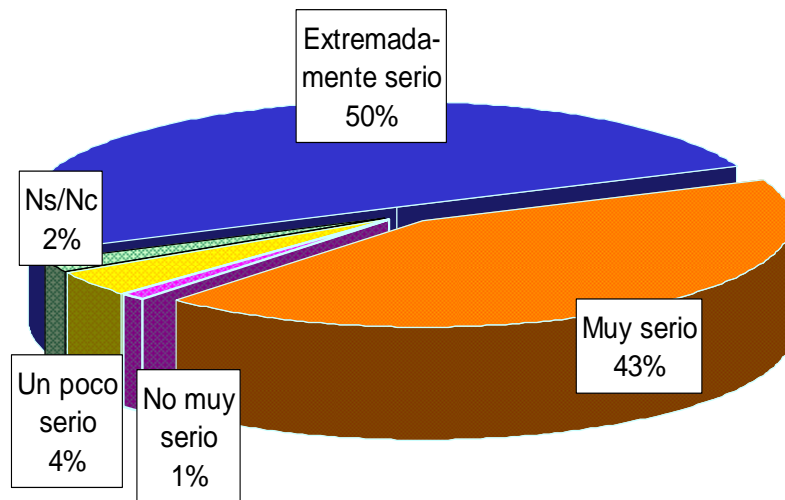

En su opinión, ¿el problema de la violencia provocado por el narcotráfico en ciudades fronterizas se ha extendido mucho, algo o nada a otras partes del país?

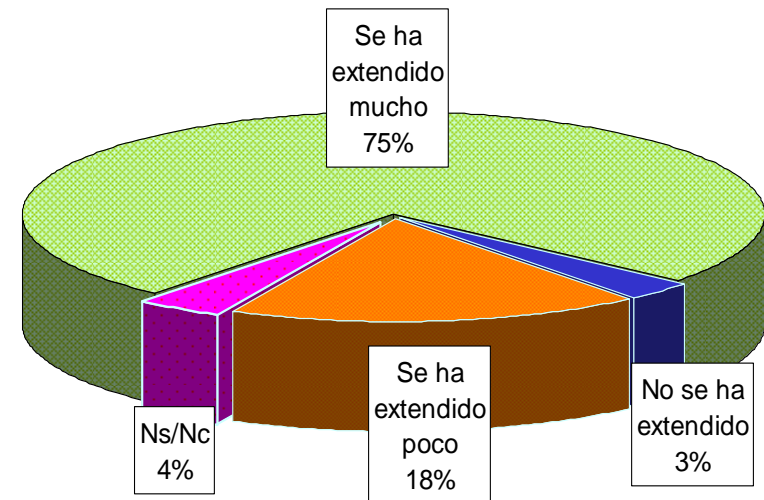

Fuente: *El Universal*, 23 de febrero de 2006, pp. A1 y A18

Vivienda
Nacional
10-13 de febrero de 2006

PERCEPCIÓN DE LA INSEGURIDAD

*¿Qué tanto piensa usted que Estados Unidos contribuye al problema del tráfico de drogas en México?**

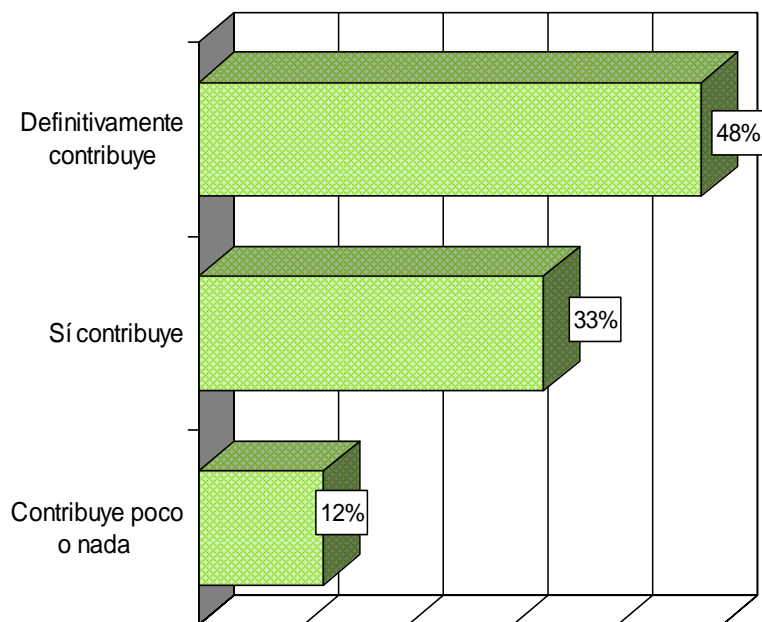

*De la siguiente lista de instituciones que le voy a leer, ¿podría decirme para cada una si han hecho mucho, suficiente, poco o nada para resolver este problema?**

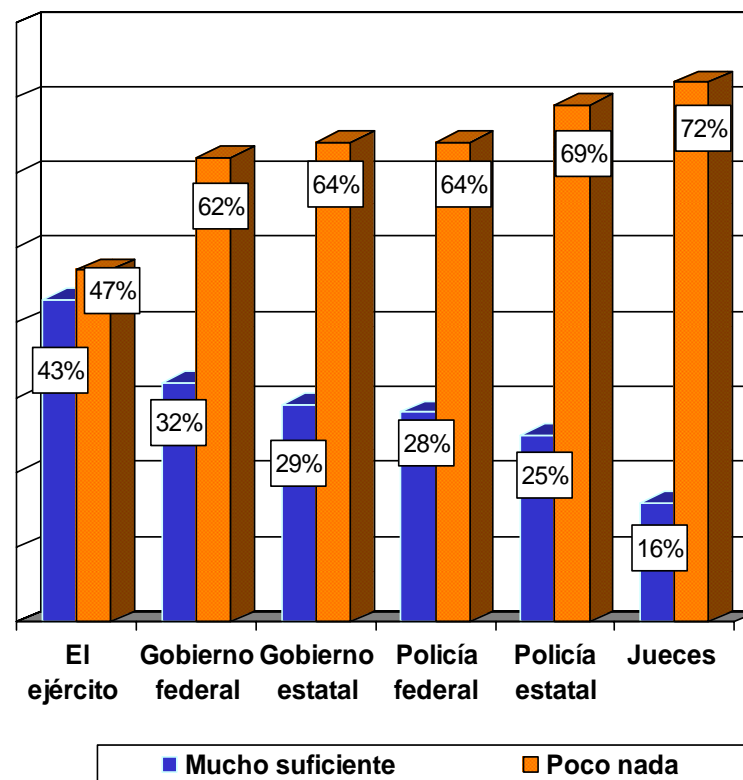

*El porcentaje restante corresponde a la respuesta no sabe/ no contestó.

Fuente: *El Universal*, 23 de febrero de 2006, pp. A1 y A18.

Vivienda
 Nacional
 10-13 de febrero de 2006

PERCEPCIÓN DE LA INSEGURIDAD

En su opinión, ¿el gobierno del presidente Fox está ganando o perdiendo la lucha contra los narcotraficantes?

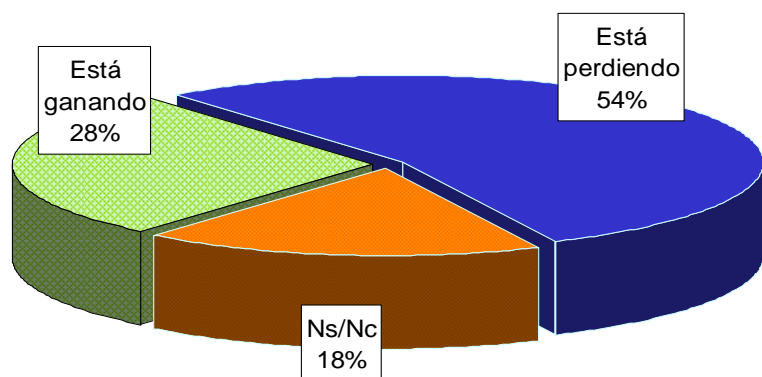

¿Usted cree que los presidentes de gobiernos anteriores pactaron con los narcotraficantes o no pactaron?

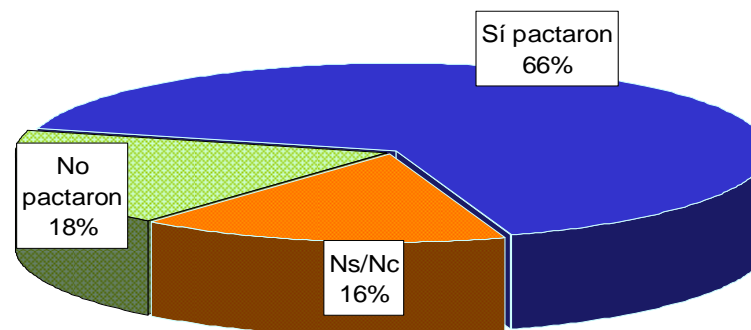

¿Y el presidente del gobierno actual ha pactado o no ha pactado con narcotraficantes?

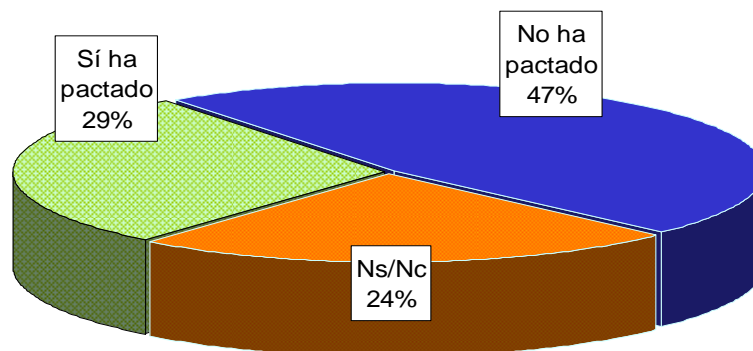

Fuente: *El Universal*, 23 de febrero de 2006, pp. A1 y A18.

Vivienda
Nacional
10-13 de febrero de 2006

PERCEPCIÓN DE LA INSEGURIDAD

En su opinión, ¿la migración de indocumentados perjudica o ayuda a la economía de Estados Unidos?

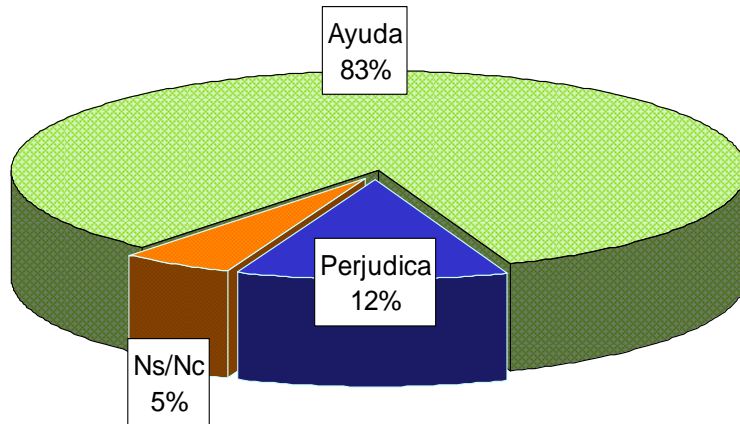

¿Usted cree que el gobierno del próximo presidente mexicano conseguirá reducir el número de migrantes mexicanos sin papeles a Estados Unidos?

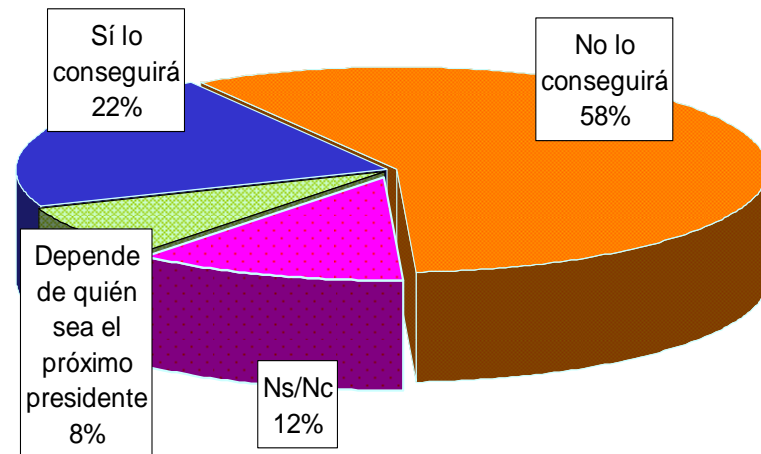

Fuente: *El Universal*, 23 de febrero de 2006, pp. A1 y A18.

Vivienda
Nacional
10-13 de febrero de 2006

EVALUACIÓN DEL PODER EJECUTIVO

EVALUACIÓN PRESIDENCIAL

Evaluación del Poder Ejecutivo, según cuatro encuestas nacionales

Encuestas en Vivienda					
¿Aprueba o desaprueba el trabajo de Fox como presidente? <i>Reforma</i>			En general, ¿usted aprueba o desaprueba la forma como Vicente Fox desempeña el puesto de presidente? <i>El Universal</i>		
Fechas	Aprueba	Desaprueba	Fechas	Aprueba totalmente/ aprueba algo	Desaprueba algo/ desaprueba totalmente
Mar-2006	64%	29%	Mar-2006	62%	34%
Dic-2005	62%	27%	Ene-2006	66%	30%
Sep-2005	61%	30%	Jun-2005	59%	39%
En general ¿está usted de acuerdo o en desacuerdo con la forma de gobernar del presidente Vicente Fox? <i>Consulta Mitofsky</i>			En términos generales, ¿usted aprueba o desaprueba el trabajo que ha hecho hasta ahora Vicente Fox como presidente de la República? ¿Mucho o algo? <i>Ipsos Bimsa</i>		
Fechas	Acuerdo en parte	Desacuerdo en parte	Fechas	Aprueba	Desaprueba
Feb 2006	63%	34%	Feb 2006	58%	21%
Nov 2005	61%	36%	Ene 2006	57%	23%
Ago 2005	59%	38%	Dic 2005	57%	22%

Sigue

Fuentes: *El Universal*, 27 de marzo de 2006, pp. A1 y A14; *El Universal*, 6 de febrero de 2006, pp. A1 y A14; *El Universal*, 1 de julio de 2005, pp. A1 y A9; *Reforma*, 1 de marzo de 2006, pp. 1A y 6A; *Reforma*, 1 de diciembre de 2005, pp. 1A y 6A; *Reforma*, 1 de septiembre de 2005, pp. 1A y 6A, *Consulta Mitofsky*, *Boletín Semanal de Consulta*, núm. 163, febrero de 2006; *Consulta Mitofsky*, *Boletín Semanal de Consulta*, núm. 136, agosto de 2005; *Consulta Mitofsky*, *Boletín Semanal de Consulta*, núm. 150, noviembre de 2005; *Ipsos-Bimsa*, febrero de 2006.

EVALUACIÓN PRESIDENCIAL

Evaluación del Poder Ejecutivo, según cuatro encuestas nacionales

Encuestas en Vivienda					
¿Cómo calificaría al presidente Fox? <i>Reforma</i>		En una escala del 1 al 10, en donde 1 es mala calificación y 10 es una muy buena calificación, ¿cómo evalúa el desempeño del presidente Vicente Fox? <i>El Universal</i>		Calificación promedio Consulta Mitofsky	
Fechas	Calificación	Fechas	Calificación	Fechas	Calificación
Mar-2006	6.9	Mar-2006	6.8	Feb-2006	6.8
Dic-2005	6.9	Ene-2006	7	Nov-2005	6.8
Sep-2005	6.7	Jun-2005	6.6	Ago-2005	6.7
Cuándo el presidente Fox da mensajes a la nación para explicar sus acciones de gobierno, ¿qué tanto le cree? <i>Reforma</i>			¿Usted le cree al presidente Vicente Fox? Consulta Mitofsky		
Fechas	Mucho/ algo	Poco/nada	Fechas	Siempre/ la mayoría de las veces	Nunca/ casi nunca
Mar-2006	45%	52%	Feb-2006	46%	48%
Dic-2005	53%	43%	Nov-2005	43%	55%
Sep-2005	49%	48%	Ago-2005	40%	57%

Sigue

Fuentes: *El Universal*, 27 de marzo de 2006, pp. A1 y A14; *El Universal*, 6 de febrero de 2006, pp. A1 y A14; *El Universal*, 1 de julio de 2005, pp. A1 y A9; *Reforma*, 1 de marzo de 2006, pp. 1A y 6A; *Reforma*, 1 de diciembre de 2005, pp. 1A y 6A; *Reforma*, 1 de septiembre de 2005, pp. 1A y 6A, Consulta Mitofsky, *Boletín Semanal de Consulta*, núm. 163, febrero de 2006; Consulta Mitofsky, *Boletín Semanal de Consulta*, núm. 136, agosto de 2005; Consulta Mitofsky, *Boletín Semanal de Consulta*, núm. 150, noviembre de 2005; Ipsos-Bimsa, febrero de 2006.

EVALUACIÓN PRESIDENCIAL

Evaluación del Poder Ejecutivo, según cuatro encuestas nacionales

Encuestas en Vivienda					
¿Usted cree que el presidente Fox tiene bajo control las cosas en el país o que los problemas lo han desbordado? <i>El Universal</i>			¿Usted cree que el gobierno de Vicente Fox tiene las riendas del país o las cosas se están saliendo de su control? Consulta Mitofsky		
Fechas	Las tiene bajo control	Los problemas lo han desbordado	Fechas	Tiene las riendas	Se están saliendo de su control
Ene-2006	25%	65%	Feb-2006	35%	55%
Nov-2005	27%	65%	Nov-2005	38%	56%
Jun-2005	24%	67%	Ago-2005	29%	61%
En general, ¿cree que el país va por muy buen camino, por buen camino, por mal camino o por muy mal camino? Ipsos-Bimsa			En general, ¿cree que el país lleva el rumbo correcto o lleva el rumbo equivocado?		
Fechas	Buen camino	Mal camino	Fechas	Es el correcto	Lleva el rumbo equivocado
Feb-2006	35%	31%	Feb-2006	39%	50%
Ene-2006	39%	29%	Nov-2005	39%	52%
Dic-2005	45%	26%	Ago-2005	35%	56%

Finaliza

Fuentes: *El Universal*, 27 de marzo de 2006, pp. A1 y A14; *El Universal*, 6 de febrero de 2006, pp. A1 y A14; *El Universal*, 1 de julio de 2005, pp. A1 y A9; *Reforma*, 1 de marzo de 2006, pp. 1A y 6A; *Reforma*, 1 de diciembre de 2005, pp. 1A y 6A; *Reforma*, 1 de septiembre de 2005, pp. 1A y 6A, Consulta Mitofsky, *Boletín Semanal de Consulta*, núm. 163, febrero de 2006; Consulta Mitofsky, *Boletín Semanal de Consulta*, núm. 136, agosto de 2005; Consulta Mitofsky, *Boletín Semanal de Consulta*, núm. 150, noviembre de 2005; Ipsos-Bimsa, febrero de 2006.

EVALUACIÓN PRESIDENCIAL

En general, ¿está usted de acuerdo o en desacuerdo con la manera como está gobernando el Presidente Fox?

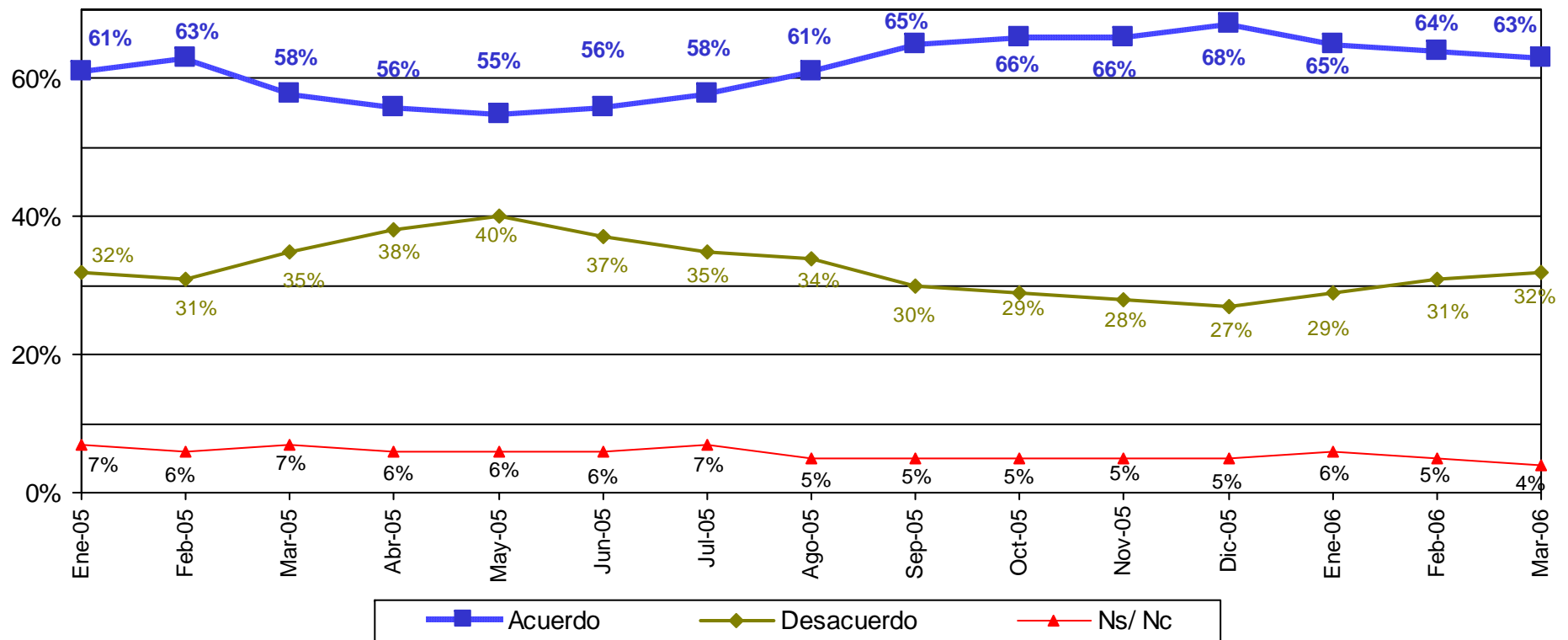

Se reporta la primera semana de marzo.

Fuente: BGC, Ulises Beltrán y Asociados, *Acontecer Nacional* y *Opinión Pública*, febrero de 2006.

Telefónica
 Nacional
 27 de febrero de 2006

EVALUACIÓN PRESIDENCIAL

Con lo que ha hecho Vicente Fox hasta el momento, ¿cómo calificaría su desempeño...?

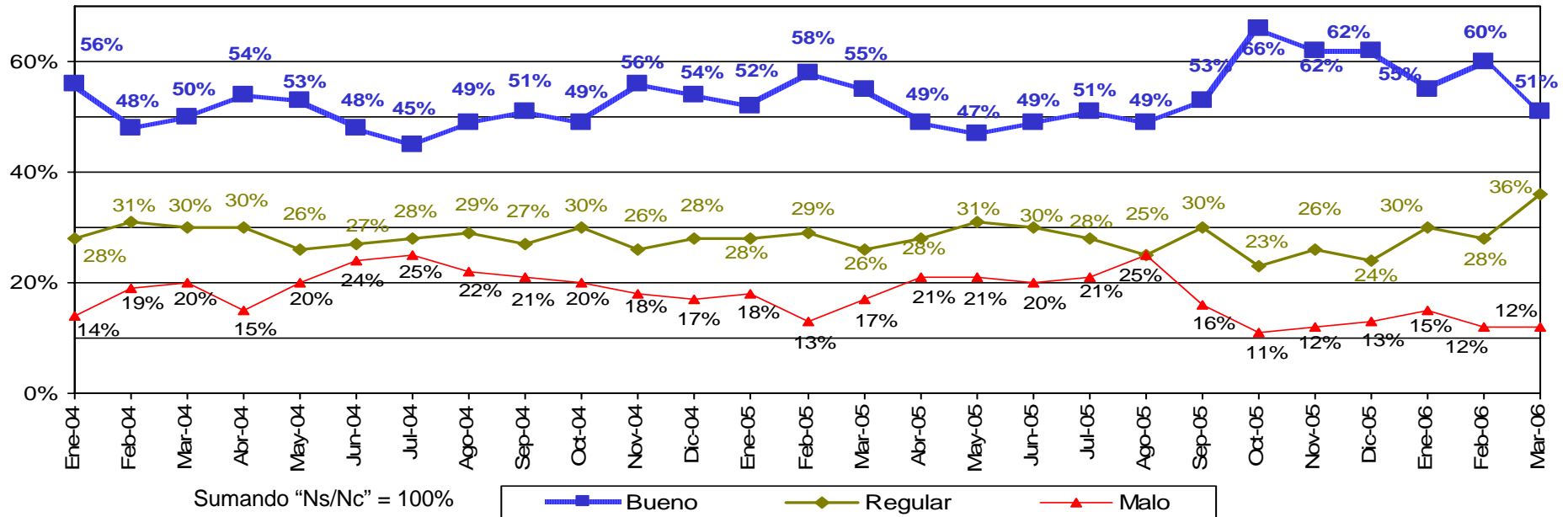

• De acuerdo con el despacho Ulises Beltrán y Asociados, la imagen de la gestión del presidente Vicente Fox se mantiene favorable y estable desde el inicio del año, con una leve tendencia a la baja respecto al mes de diciembre. No obstante, la percepción de la población con teléfono en su vivienda continúa registrando uno de los niveles más altos (63%) desde 2004. El respaldo a fox se sustenta en la percepción de que trabaja bien y en que se está dando un cambio, percepciones que se incrementaron respecto al mes pasado.

• Si bien persiste el consenso con la manera de gobernar del presidente, se percibe cierto deterioro en la evaluación que hacen los entrevistados sobre su desempeño. Disminuye el porcentaje que evalúa bien su desempeño al pasar de 60 a 51%.

Telefónica
 Nacional
 1 y 2 de marzo de 2006

Fuente: BGC, Ulises Beltrán y Asociados, *Acontecer Nacional* y *Opinión Pública*, marzo de 2006.

EVALUACIÓN PRESIDENCIAL

¿Está de acuerdo o en desacuerdo con la manera en que el presidente Fox está manejando la política exterior?

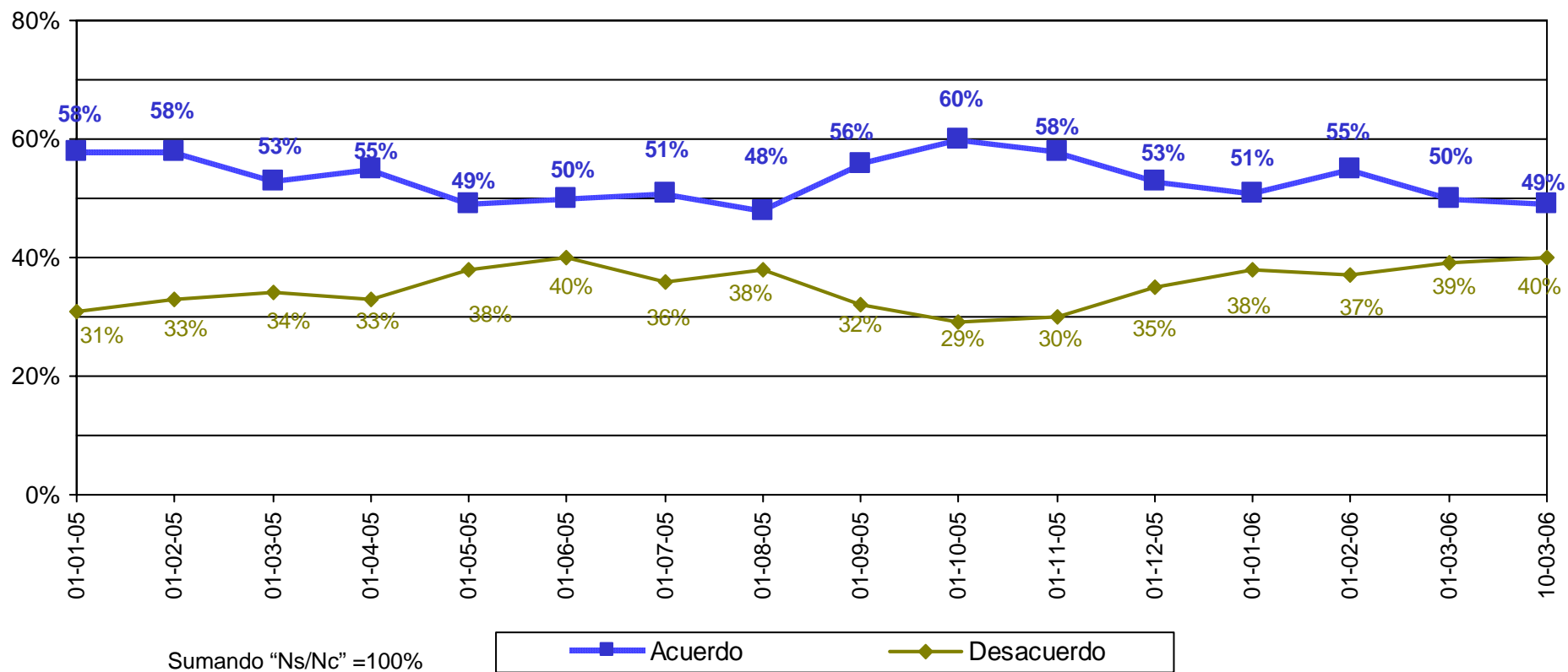

Fuente: BGC, Ulises Beltrán y Asociados, *Acontecer Nacional* y *Opinión Pública*, marzo de 2006.

Telefónica
 Nacional
 20 de marzo de 2006

EVALUACIÓN PRESIDENCIAL

Evaluación al presidente

Evaluación al presidente	
Evaluación "muy alta"	
Sonora	79
Campeche	72
Baja California	72
Durango	71
Evaluación "alta"	
San Luis Potosí	69
Colima	68
Coahuila	68
Baja California Sur	66
Guanajuato	65
Quintana Roo	65
Aguascalientes	64
Nayarit	64
Tamaulipas	64
Zacatecas	63
Evaluación "media"	
Chihuahua	61
Puebla	59
Oaxaca	58

Evaluación al presidente	
Evaluación "media"	
Hidalgo	58
Michoacán	57
Chiapas	57
Nuevo León	57
Tlaxcala	57
Guerrero	57
Jalisco	57
Querétaro	56
Veracruz	56
Evaluación "baja"	
Yucatán	54
México	52
Sinaloa	52
Morelos	47
Evaluación "muy baja"	
Distrito Federal	30
Tabasco	29
PROMEDIO NACIONAL	59

Fuente: Consulta Mitofsky, *Boletín Semanal de Consulta*, núm. 161, 2005.

Vivienda
 Nacional
 2005

Aprobación por grandes regiones

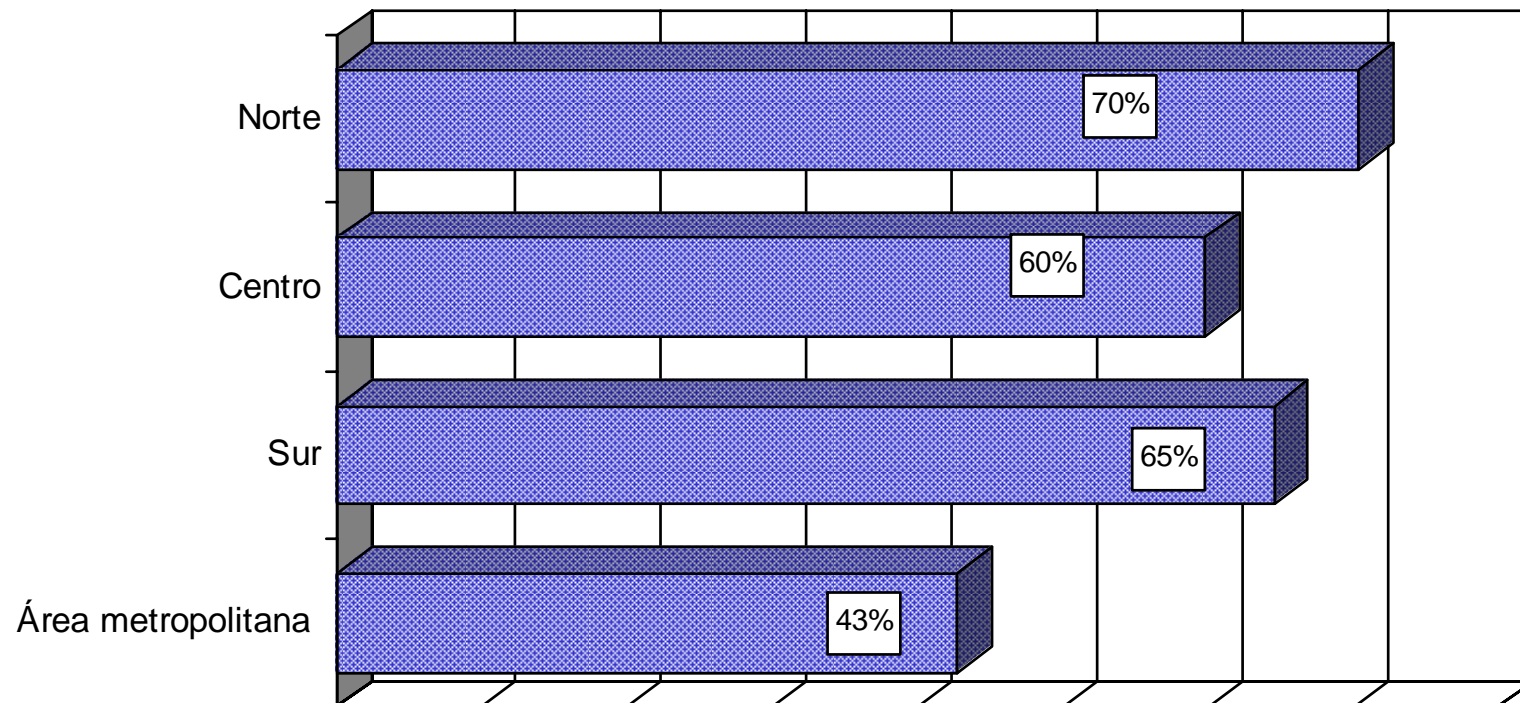

Fuente: Consulta Mitofsky, *Boletín Semanal de Consulta*, núm. 161, 2005.

EVALUACIÓN PRESIDENCIAL

Aprobación por partido gobernante

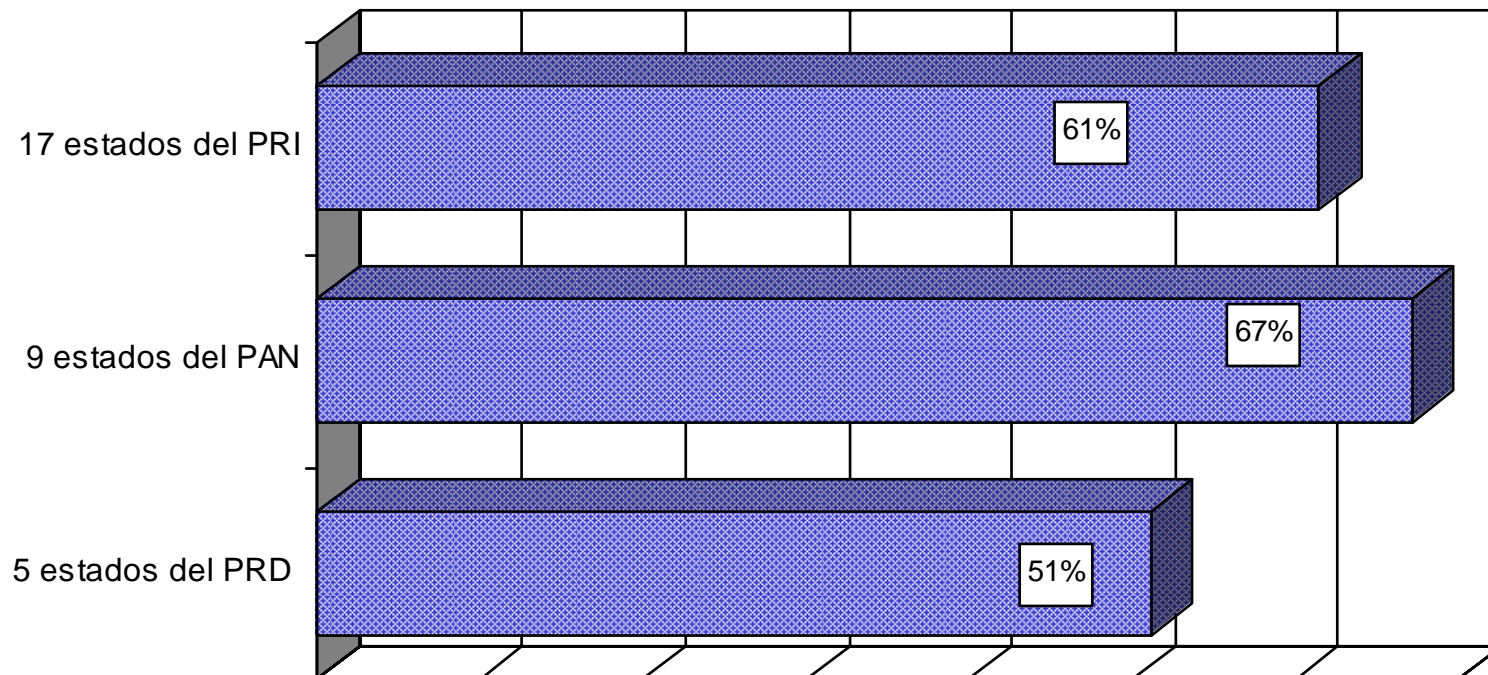

Fuente: Consulta Mitofsky, *Boletín Semanal de Consulta*, núm. 161, 2005.

EVALUACIÓN DE LAS INSTITUCIONES

IMAGEN DE LA IGLESIA CATÓLICA

Dígame si usted tiene una muy buena, buena, mala o muy mala opinión de la Iglesia católica. Si no la conoce por favor dígame.

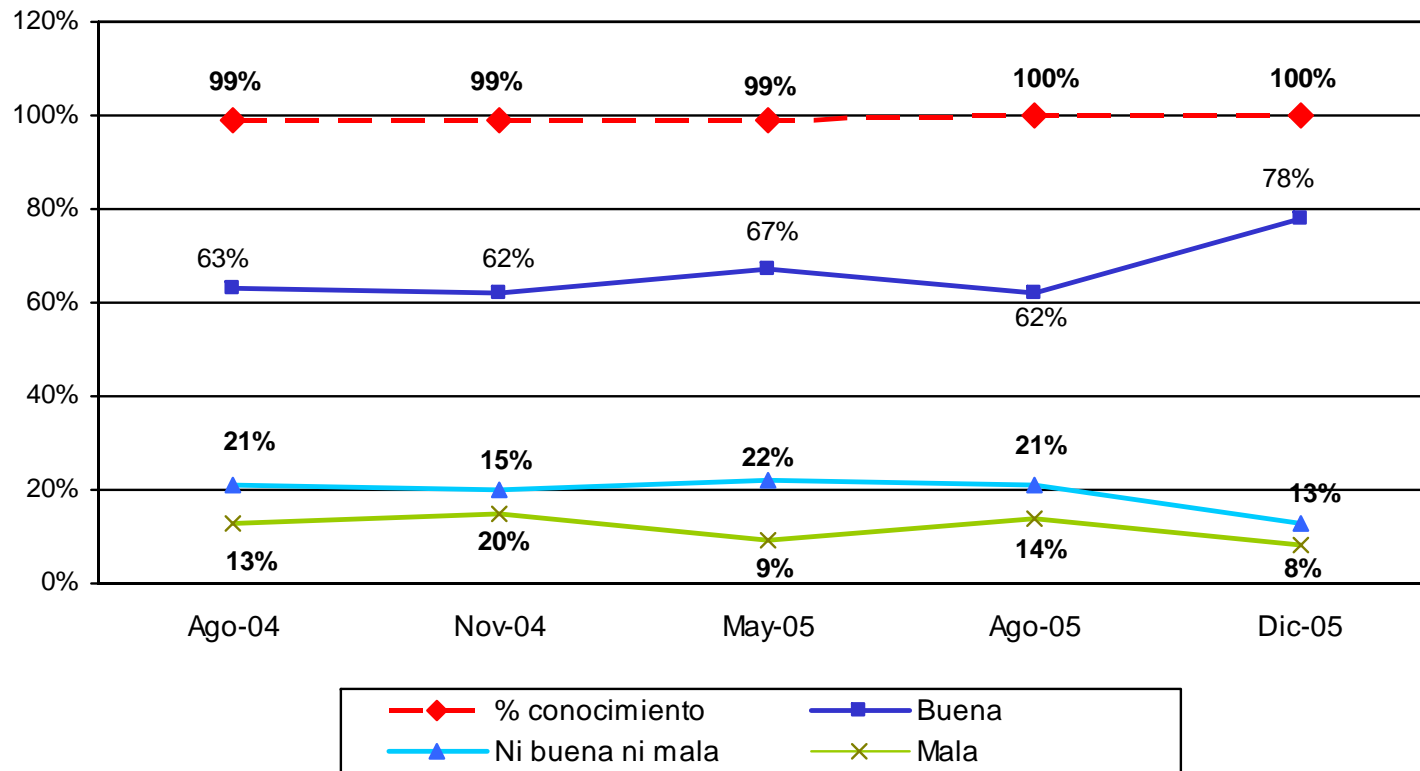

No se muestra el porcentaje de Ns/Nc

Fuente: Ipsos-Bimsa, noviembre de 2005.

Vivienda
 Nacional
 25 de noviembre al 4
 de diciembre de 2005

IMAGEN DE LA IGLESIA CATÓLICA

Le voy a leer una serie de atributos o frases. Dígame qué tanto los asocia con la Iglesia católica: mucho, algo, poco o nada

Opiniones de la ciudadanía en general

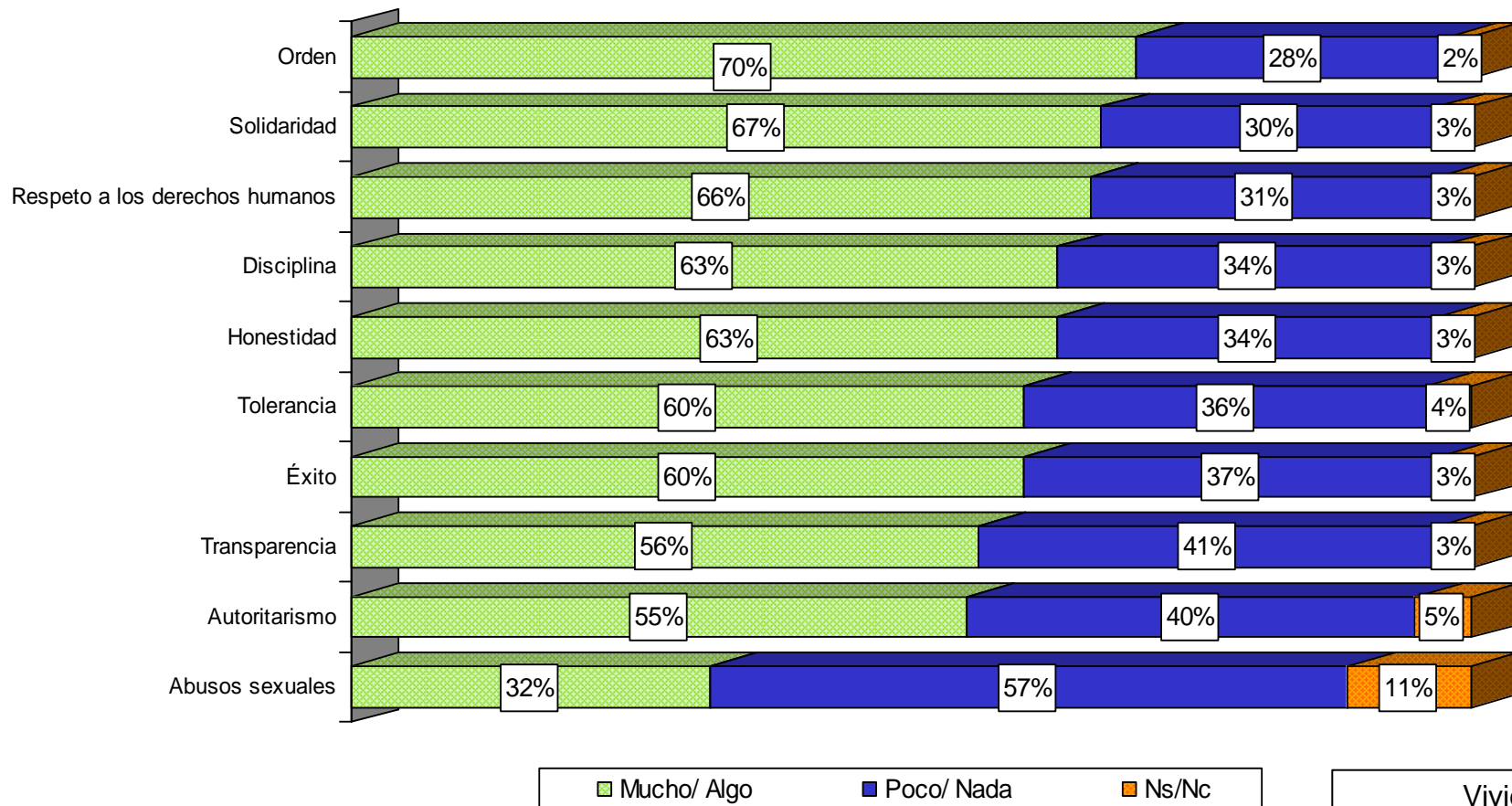

Fuente: Ipsos-Bimsa, noviembre de 2005.

Vivienda Nacional
 25 de noviembre al 4
 de diciembre de 2005

IMAGEN DE LA IGLESIA CATÓLICA

Le voy a leer una serie de acciones. Dígame si usted considera que son pecados o que no lo son.

Opiniones de la ciudadanía en general

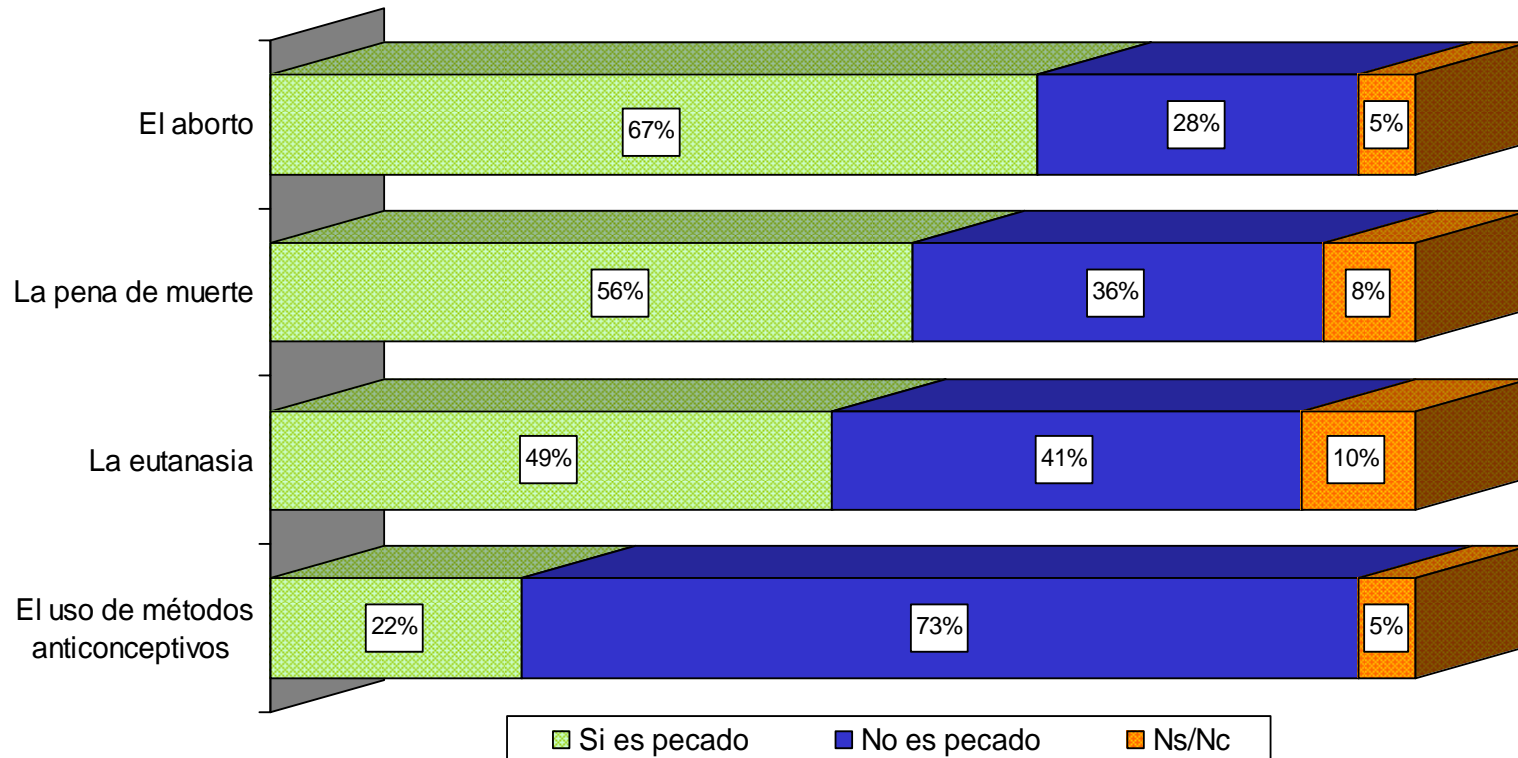

Fuente: Ipsos-Bimsa, noviembre de 2005.

Vivienda
Nacional
25 de noviembre al 4
de diciembre de 2005

IMAGEN DE LA IGLESIA CATÓLICA

¿Qué tanto influye en su opinión sobre... lo que dicen los sacerdotes de la Iglesia católica?

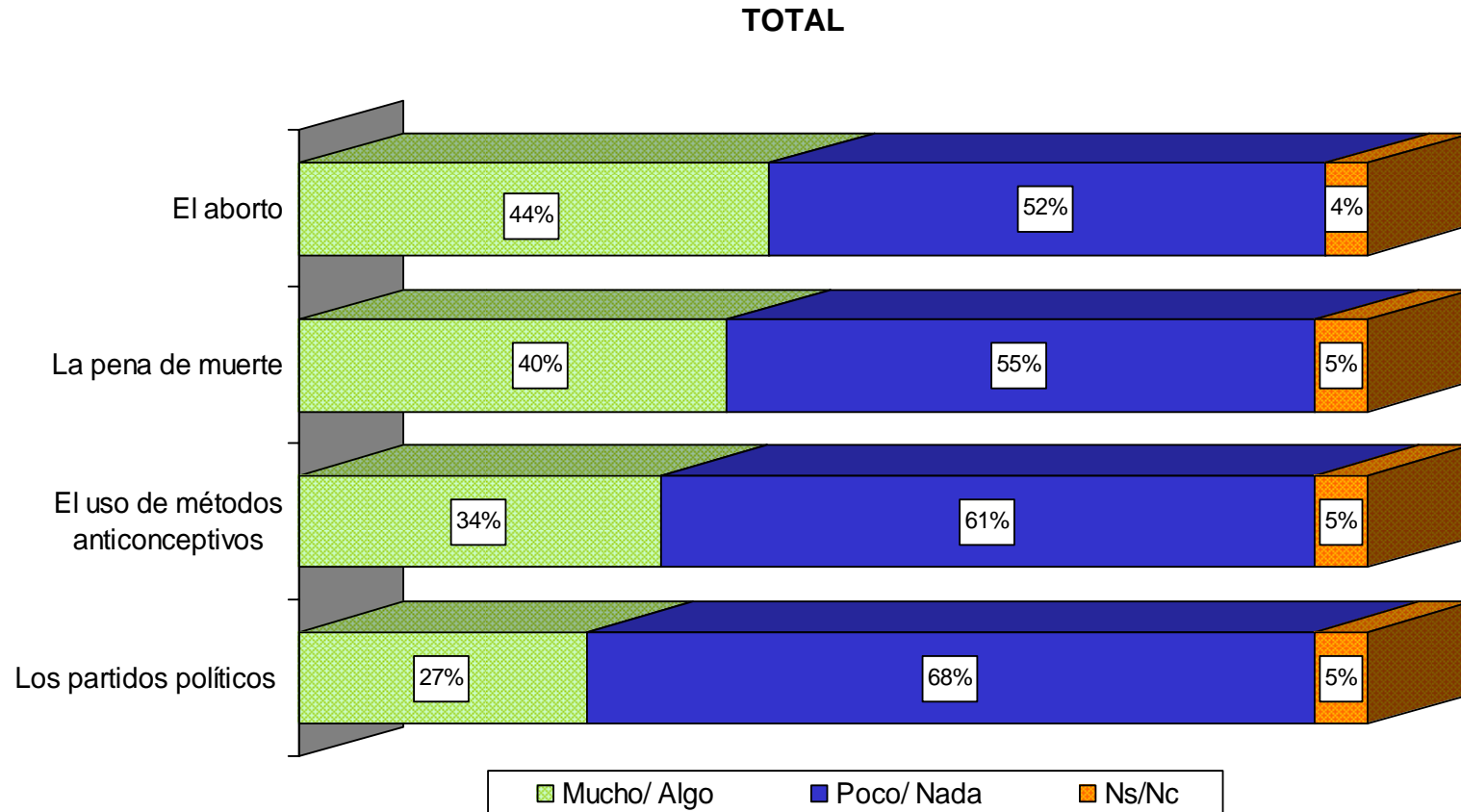

Fuente: Ipsos-Bimsa, noviembre de 2005.

Vivienda
Nacional
25 de noviembre al 4
de diciembre de 2005

CULTURA POLÍTICA

MIEDOS Y FOBIAS DEL MEXICANO

Piense por favor un momento en las cosas que son capaz de infundirle miedo, entre todas ellas ¿a qué le tiene usted más miedo?

Respuestas espontáneas

	Hombre	Mujer	Todos
A la inseguridad	12%	21%	16%
A la muerte	10%	6%	8%
A una mala situación económica	4%	3%	7%
A los secuestros	4%	3%	4%
A las enfermedades	4%	3%	4%
A los gobernantes corruptos	4%	3%	3%
Al desempleo	4%	2%	3%
A la oscuridad	2%	4%	3%
Al fracaso	3%	2%	2%
Nada	8%	6%	7%
Otro	16%	22%	19%
Ns/Nc	26%	23%	24%
TOTAL	100%	100%	100%

Fuente: Consulta Mitofsky, *Boletín Semanal de Consulta*, núm. 162, diciembre de 2005.

Vivienda
 Nacional
 14-20 de diciembre
 de 2005

MIEDOS Y FOBIAS DEL MEXICANO

*Ahora le voy a leer una serie de cosas que son capaces de infundirle miedo a las personas.
Le pido por favor que me diga si usted en lo personal le tiene o no le tiene miedo a...*

Porcentaje de sí le tiene miedo

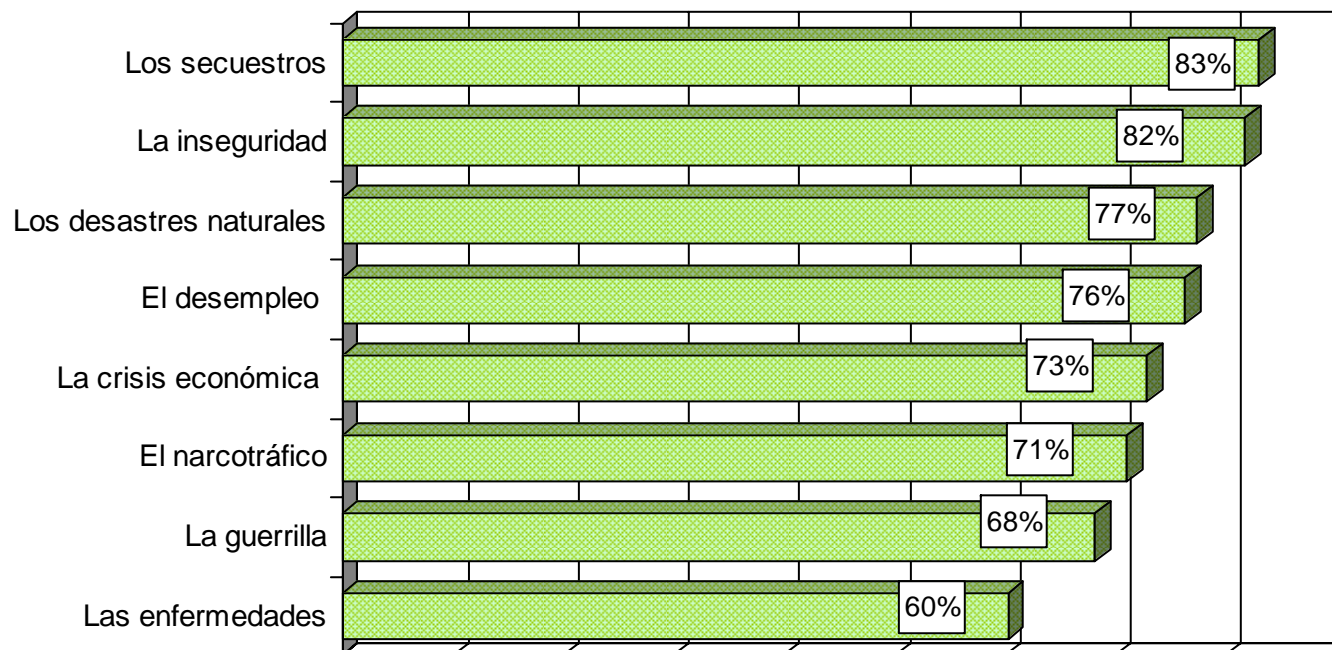

Fuente: Consulta Mitofsky, *Boletín Semanal de Consulta*, núm. 162, diciembre de 2005.

Vivienda
Nacional
14-20 de diciembre
de 2005

MIEDOS Y FOBIAS DEL MEXICANO

**Ahora le voy a leer una serie de cosas que son capaces de infundirle miedo a la personas.
Le pido por favor que me diga si usted en lo personal le tiene o no le tiene miedo a...**

Porcentaje de sí le tiene miedo

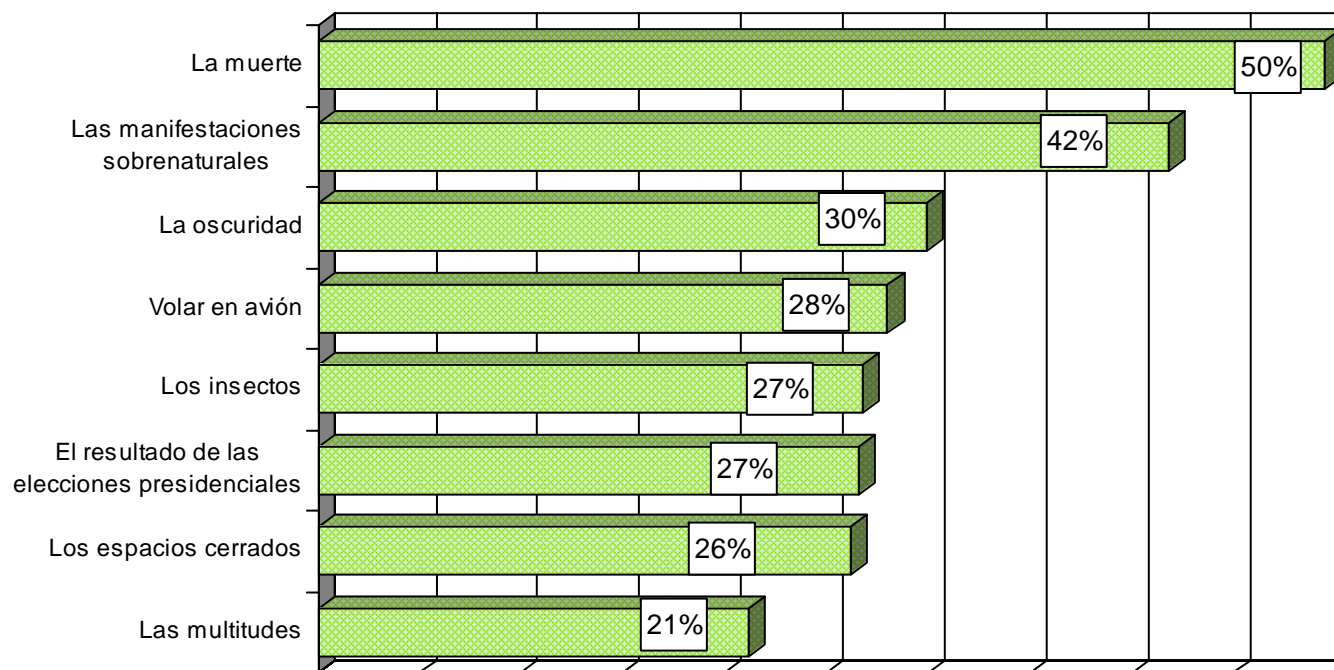

Fuente: Consulta Mitofsky, *Boletín Semanal de Consulta*, núm. 162, diciembre de 2005.

Vivienda
Nacional
14-20 de diciembre
de 2005

MIEDOS Y FOBIAS DEL MEXICANO

A continuación se desglosan algunos de estos temores:

Miedo a la oscuridad

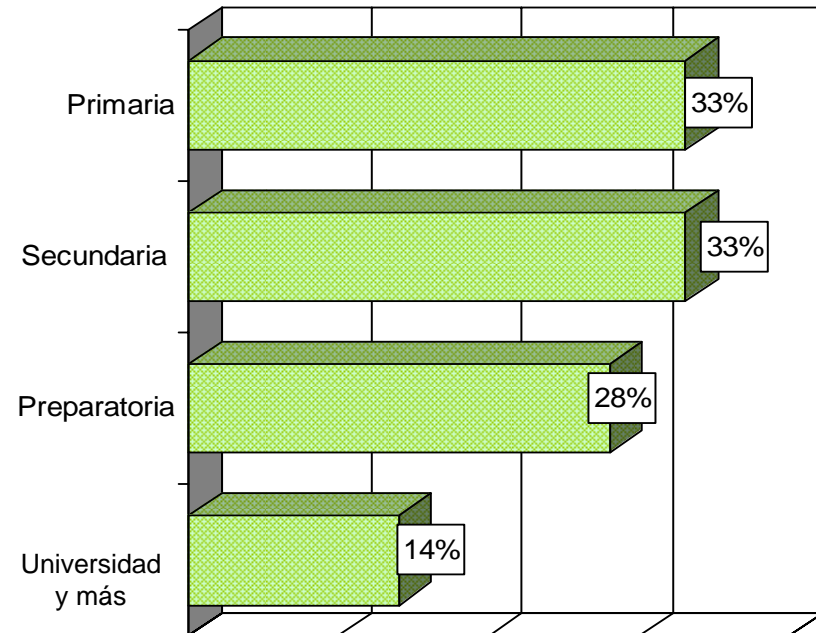
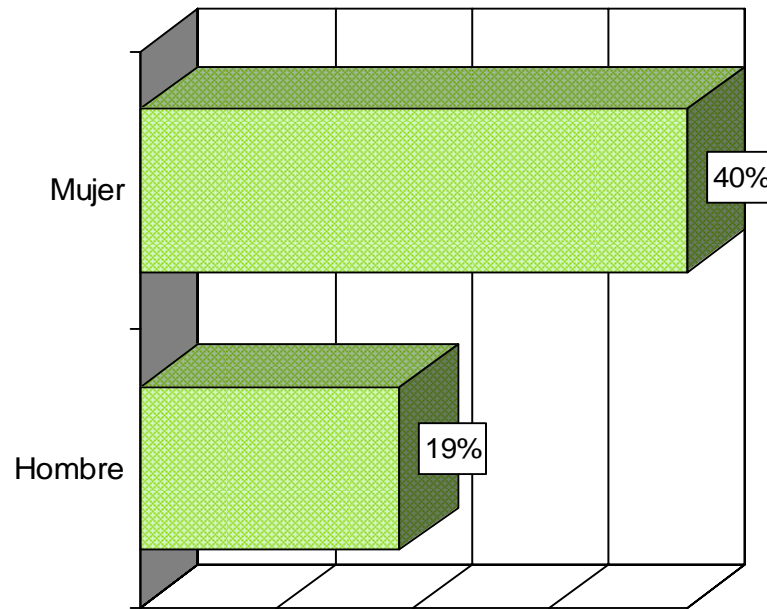

Fuente: Consulta Mitofsky, *Boletín Semanal de Consulta*, núm. 162, diciembre de 2005.

Vivienda
Nacional
14-20 de diciembre
de 2005

MIEDOS Y FOBIAS DEL MEXICANO

A continuación se desglosan algunos de estos temores:

Porcentaje que tiene miedo a las alturas

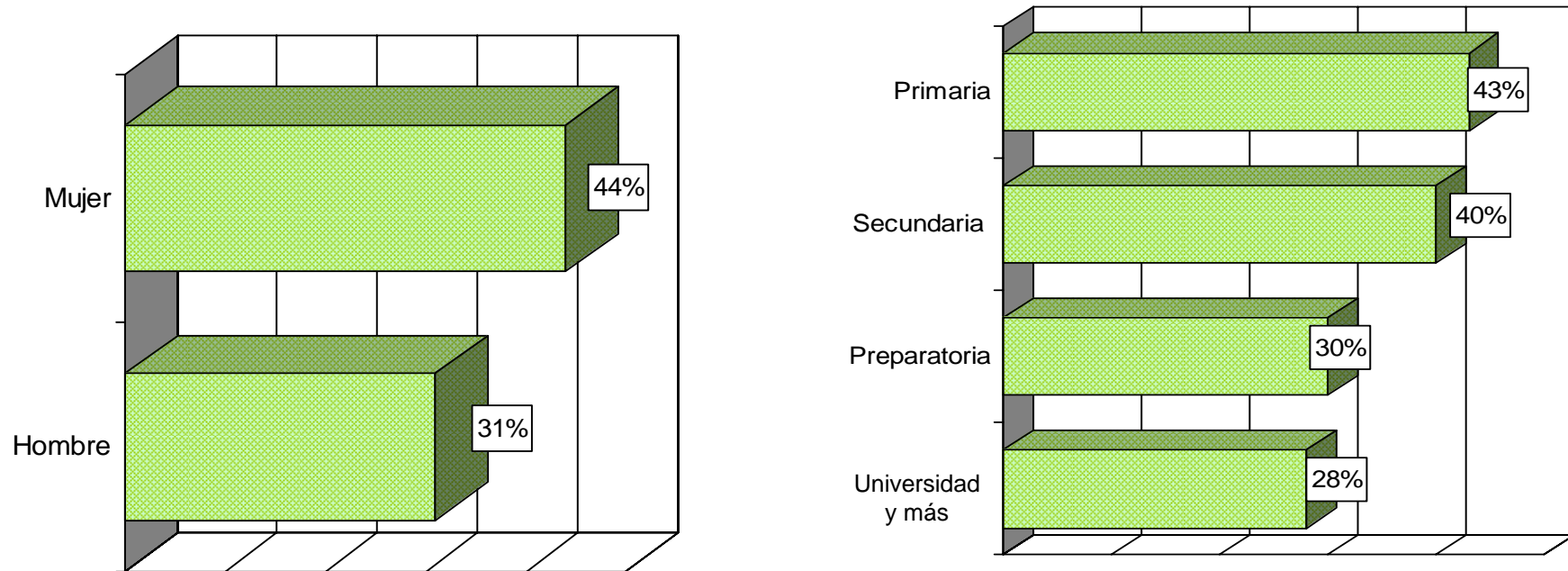

Fuente: Consulta Mitofsky, *Boletín Semanal de Consulta*, núm. 162, diciembre de 2005.

Vivienda
Nacional
14-20 de diciembre
de 2005

MIEDOS Y FOBIAS DEL MEXICANO

A continuación se desglosan algunos de estos temores:

Porcentaje que tiene miedo a volar en avión

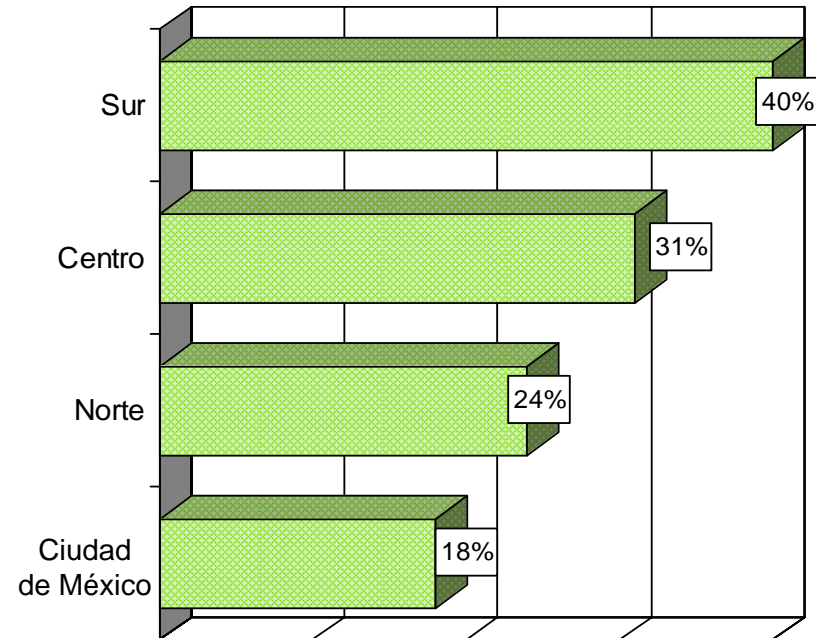
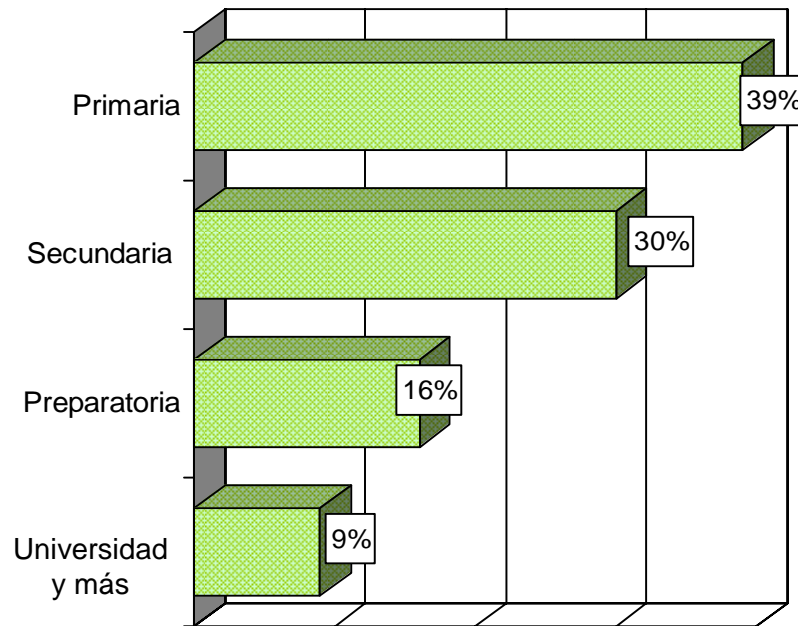

Fuente: Consulta Mitofsky, *Boletín Semanal de Consulta*, núm. 162, diciembre de 2005.

Vivienda
Nacional
14-20 de diciembre
de 2005

MIEDOS Y FOBIAS DEL MEXICANO

A continuación se desglosan algunos de estos temores:

Miedo a los insectos

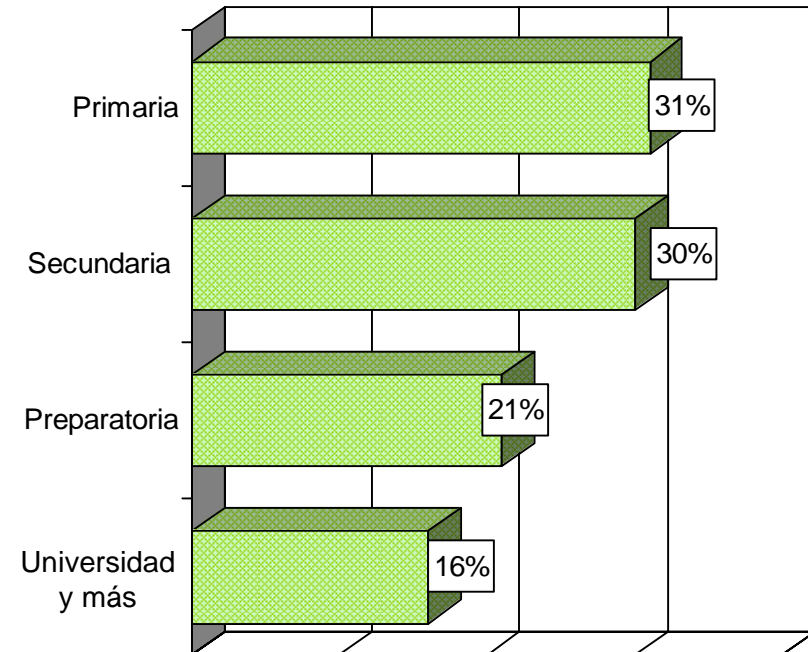
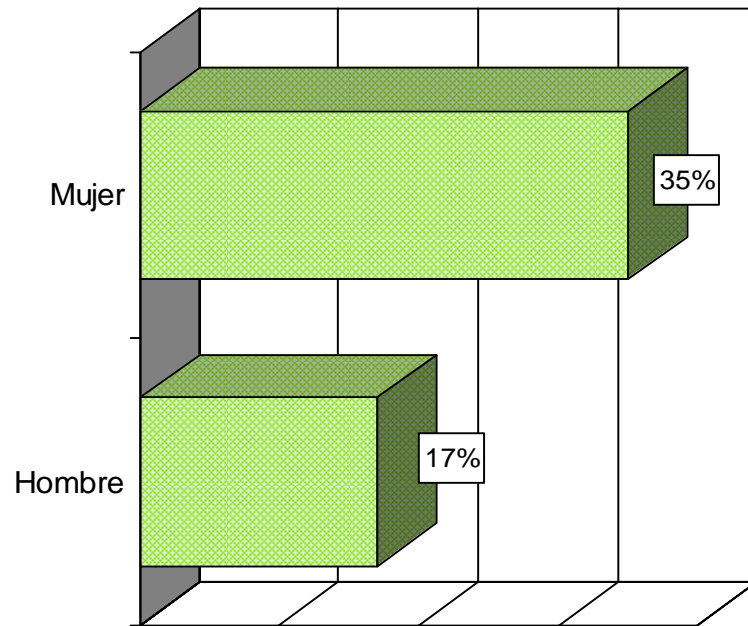

Fuente: Consulta Mitofsky, *Boletín Semanal de Consulta*, núm. 162, diciembre de 2005.

Vivienda
Nacional
14-20 de diciembre
de 2005

MIEDOS Y FOBIAS DEL MEXICANO

A continuación se desglosan algunos de estos temores:

Miedo a la muerte

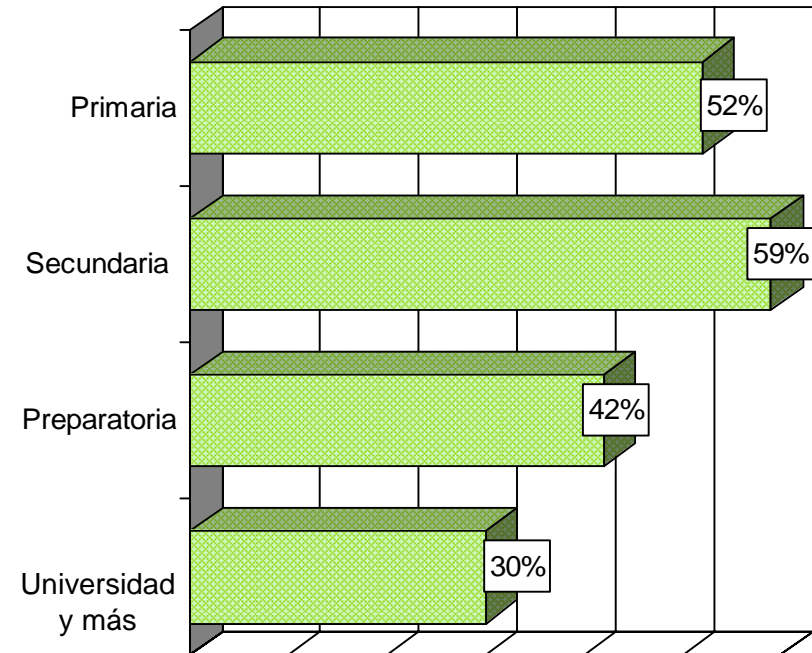
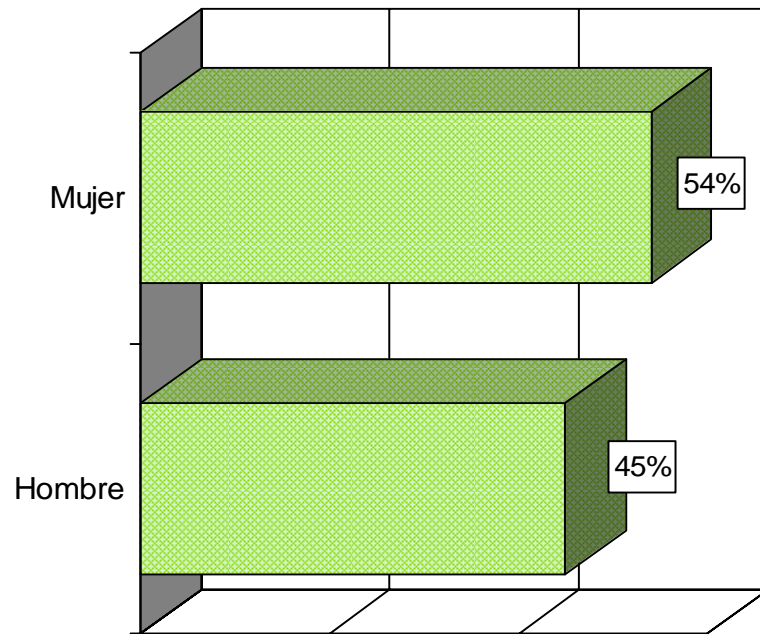

Fuente: Consulta Mitofsky, *Boletín Semanal de Consulta*, Núm. 162, diciembre de 2005.

Vivienda
Nacional
14-20 de diciembre
de 2005

MIEDOS Y FOBIAS DEL MEXICANO

A continuación se desglosan algunos de estos temores:

Miedo a lo sobrenatural

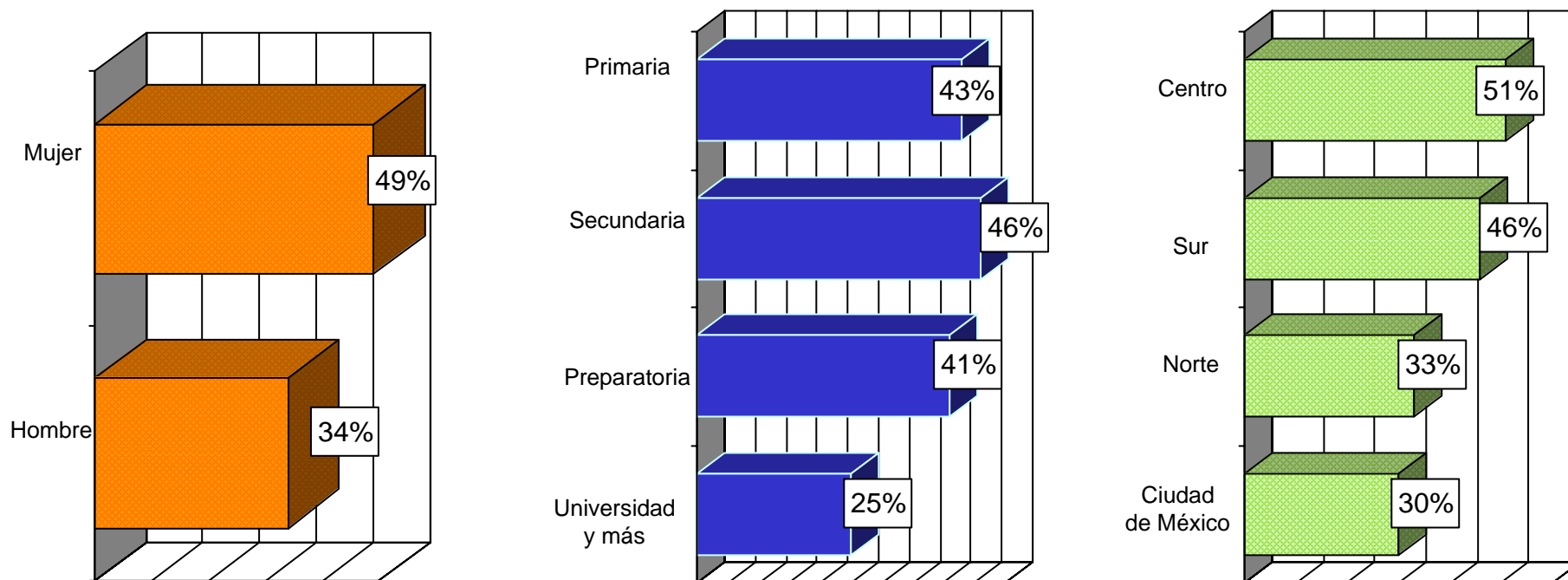

Fuente: Consulta Mitofsky, *Boletín Semanal de Consulta*, núm. 162, diciembre de 2005.

Vivienda
Nacional
14-20 de diciembre
de 2005

MIEDOS Y FOBIAS DEL MEXICANO

A continuación se desglosan algunos de estos temores:

Miedo a los espacios cerrados y a las multitudes

Espacios cerrados

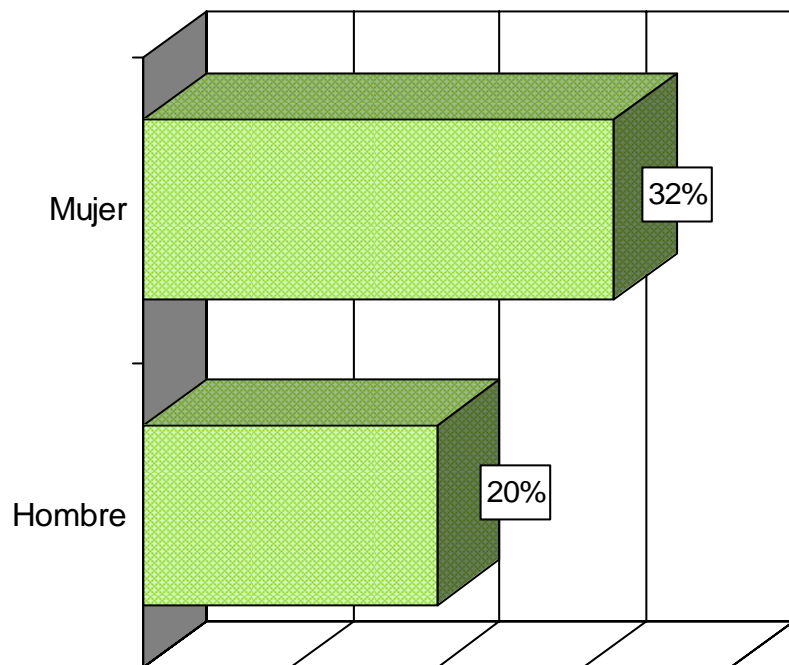

Miedo a las multitudes

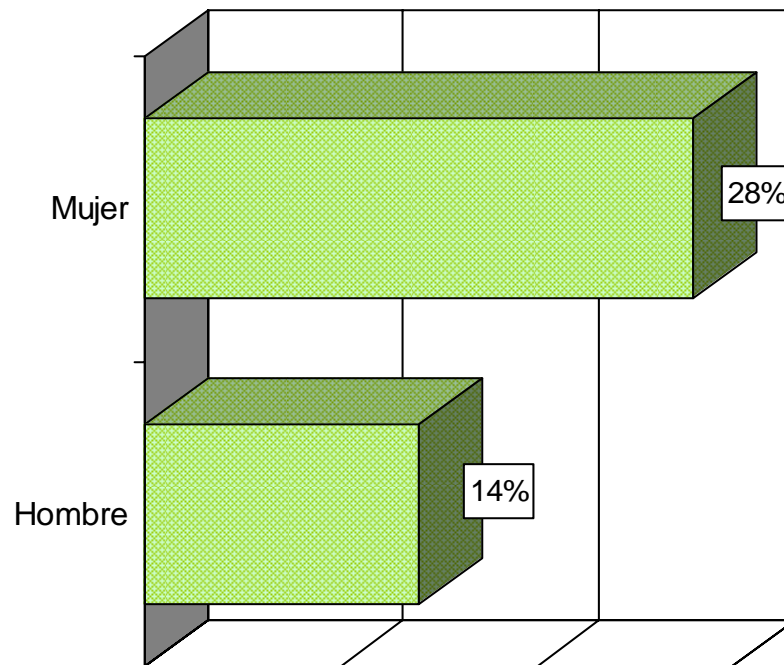

Fuente: Consulta Mitofsky, *Boletín Semanal de Consulta*, núm. 162, diciembre de 2005.

Vivienda
Nacional
14-20 de diciembre
de 2005

MIEDOS Y FOBIAS DEL MEXICANO

A continuación se desglosan algunos de estos temores:

Resumen de fobias

Fobia a:	Porcentaje que la sufre
Muerte	50%
Sobrenatural	42%
Altura	38%
Oscuridad	30%
Volar en avión	28%
Insectos	27%
Espacios cerrados	26%
Multitudes	21%
Pájaros	3%

Acumulación de fobias

Fobia a:	Porcentaje mujeres	Porcentaje hombres	Porcentaje ciudadanos
0 fobia	20%	12%	16%
1 fobia	19%	10%	14%
2 fobias	17%	12%	14%
3 fobias	15%	16%	16%
4 fobias	11%	12%	11%
5 fobias	9%	10%	10%
6 o más fobias	10%	27%	19%

Fuente: Consulta Mitofsky, *Boletín Semanal de Consulta*, núm. 162, diciembre de 2005.

Vivienda
 Nacional
 14-20 de diciembre
 de 2005

CONSUMO DE AGUA

**Cuando las autoridades piensen en diseñar la red de agua potable, ¿en qué deben pensar más?
 ¿En la ecología (medio ambiente), en la economía, o en la comodidad de las personas?**

		Ecología	Economía	Comodidad de las personas	En las tres (espontánea)
Sexo	Masculino	47	25	12	14
	Femenino	37	34	10	19
Edad	De 18 a 29 años	48	30	9	14
	De 30 a 49 años	42	30	8	18
	De 50 y más años	26	29	23	19
Escolaridad	Ninguna	23	27	23	26
	Primaria	29	38	19	9
	Secundaria	35	36	14	14
	Preparatoria	53	20	9	17
	Universidad y más	42	32	5	20
Actividad	Empleado	46	27	11	15
	Ama de casa	28	38	12	18
	Estudiante	58	24	7	12
	Jubilado	28	23	23	22
	Desempleado	53	25	3	20
Ingreso económico	Hasta 1 salario mínimo	43	33	15	0
	De 1 a 3 salarios mínimos	36	39	17	5
	De 3 a 5 salarios mínimos	44	29	10	18
	Más de 5 salarios	47	24	7	21
TODOS		42	30	11	16

Fuente: Consulta Mitofsky, *Boletín Semanal de Consulta*, núm. 164, mayo de 2005.

CONSUMO DE AGUA

Normalmente en su casa, ¿compran agua embotellada para consumo doméstico?

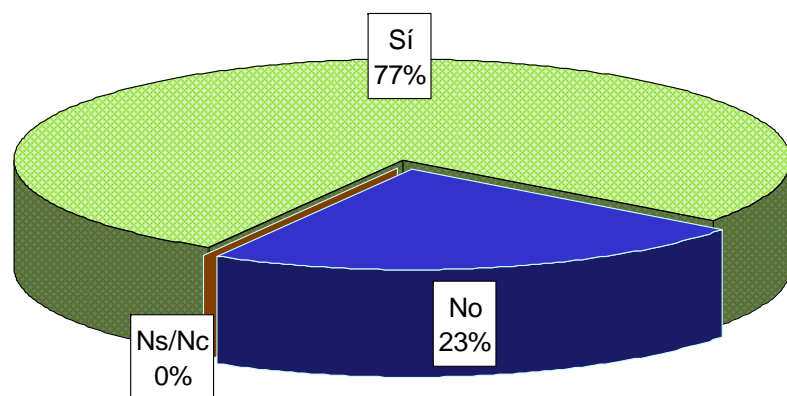

¿En qué tipo de envase o presentación es más común que la adquieran?

Considerando sólo al 77% que declara que compra agua embotellada para consumo doméstico

	Porcentaje
En botellón/ garrafón (19 litros)	93
Galones	3
Botellas de litro y medio	2
Botellas de litro	1
Botellas de medio litro	1
Otro	0

Fuente: Consulta Mitofsky, *Boletín Semanal de Consulta*, núm. 164, mayo de 2005.

Vivienda
 Nacional
 27 de mayo de 2005

CONSUMO DE AGUA

Y ¿cuántos litros, se compran a la semana en su casa?

	Porcentaje
1 a 19 litros	33
20 a 38 litros	37
39 a 57 litros	18
58 a 76 litros	7
77 litros o más	5
Ns/Nc	0
TOTAL	100

LITROS PROMEDIO	41
------------------------	-----------

Fuente: Consulta Mitofsky, *Boletín Semanal de Consulta*, núm. 164, mayo de 2005.

Vivienda
Nacional
27 de mayo de 2005

CUARTO FORO MUNDIAL DEL AGUA

Y dígame, ¿en su opinión este foro trató todos los temas relevantes sobre la importancia del agua para la humanidad o faltó algo importante?

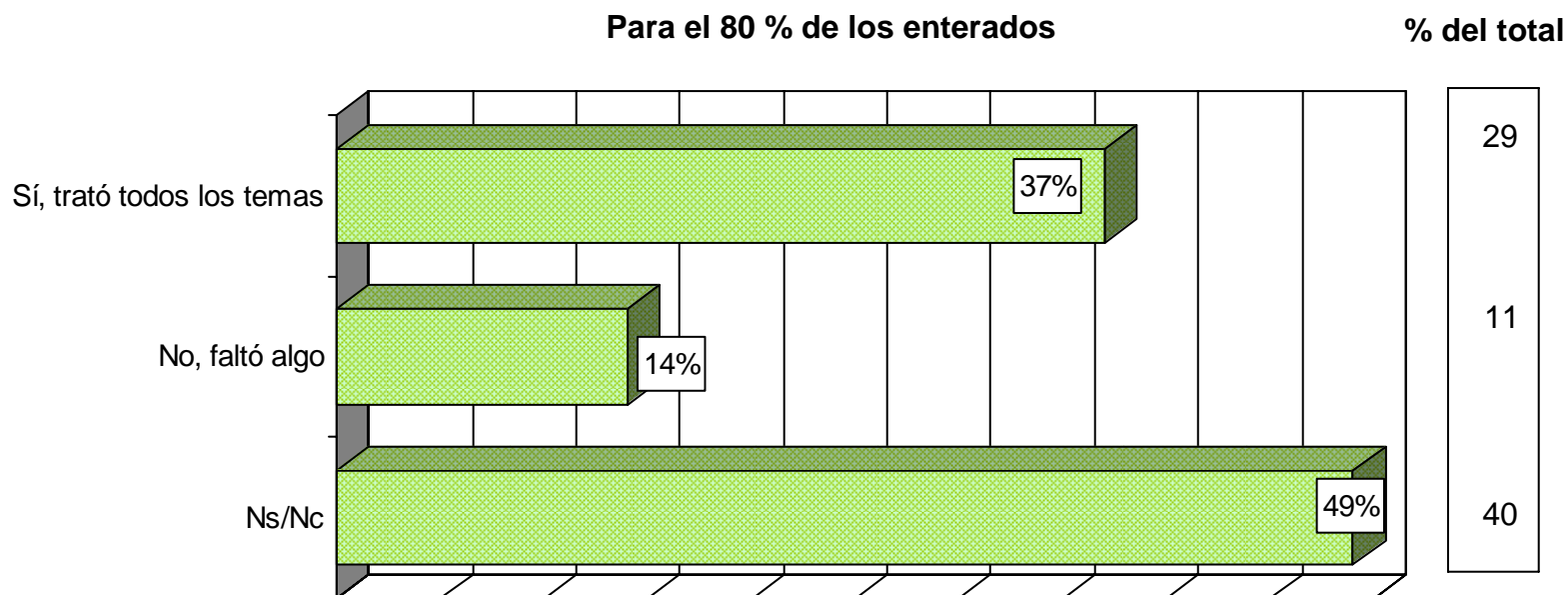

- De acuerdo con el despacho Ulises Beltrán y Asociados, ocho de cada diez entrevistados se enteraron del desarrollo de las actividades del Cuarto Foro Internacional del Agua. Se desconoce quién fue el responsable del evento y no hay una opinión clara en torno a si se atendieron todos los temas importantes en la materia (29% considera que sí se trataron todos los temas relevantes y 11% que faltó algo importante, principalmente la referencia al agua como derecho humano; el resto no tiene opinión.

Fuente: BGC, Ulises Beltrán y Asociados, *Acontecer Nacional y Opinión Pública*, marzo de 2006.

Telefónica
Nacional
23 y 24 de marzo
de 2006

CUARTO FORO MUNDIAL DEL AGUA

Y dígame, con lo que usted ha visto o escuchado, ¿usted cree que la realización de este foro tendrá algún impacto o no en las medidas que tome el gobierno mexicano con relación al agua?

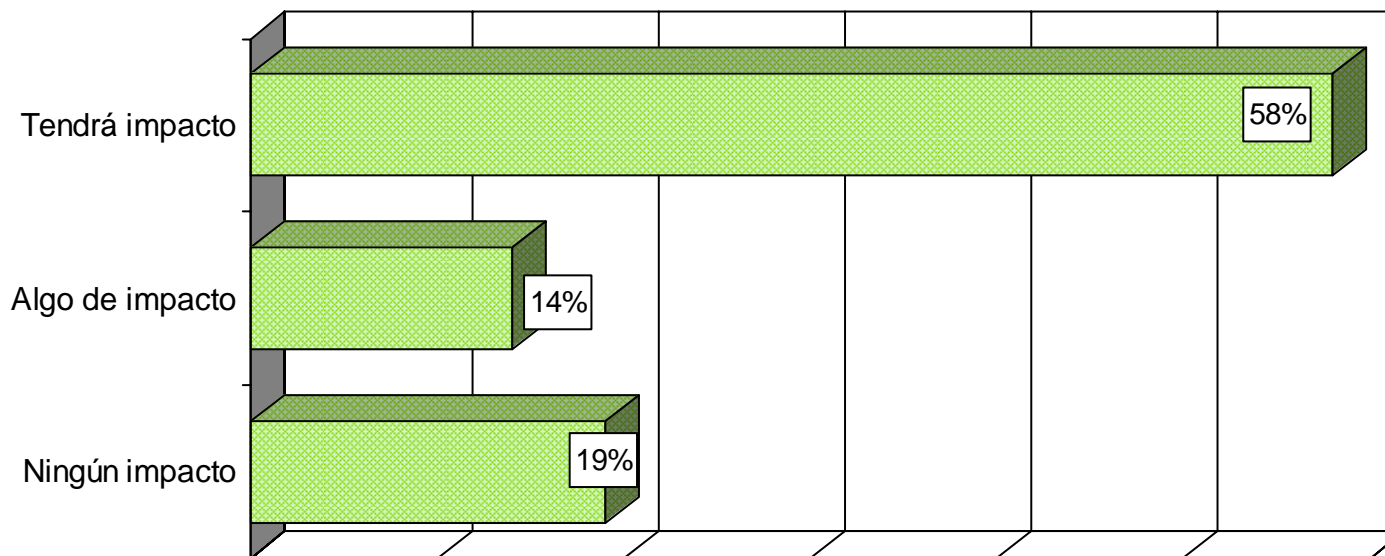

Sumando "Ns/Nc" = 100%

- Cerca de 60% considera que la elaboración del Foro Mundial del Agua tendrá un impacto en las medidas gubernamentales sobre este tema. En el mismo sentido, el evento genera un impacto positivo en la imagen del presidente fox y del responsable de la comisión nacional del agua (mejoró/ sigue igual de bien su imagen, 53 y 44% respectivamente).

Fuente: BGC, Ulises Beltrán y Asociados, *Acontecer Nacional y Opinión Pública*, marzo de 2006.

Telefónica
Nacional
23 y 24 de marzo
de 2006

MIGRACIÓN A LOS ESTADOS UNIDOS

MIGRANTES MEXICANOS EN ESTADOS UNIDOS

Según un informe del Pew Hispanic Center divulgado el 6 de diciembre, la mayoría de los inmigrantes indocumentados de México tenía empleo antes de trasladarse a Estados Unidos, por lo que el trabajo no parece ser la razón más importante por la que han viajado a ese país los 6.3 millones de indocumentados mexicanos que allá viven.

Una vez que llegan y pasan por un periodo relativamente breve de transición y ajuste, los indocumentados no tienen muchos problemas para encontrar trabajo, señala el estudio.

La familia y la actividad social desempeñan un rol significativo en esto. Una gran cantidad de los encuestados dijo que hablaba con personas que conocía en Estados Unidos sobre oportunidades de empleo y acerca de con quién vivir después de su llegada. La mayoría trabaja en industrias que son nuevas para ellos y por lo general ganan el salario mínimo.

Al parecer la demanda de trabajo tiene un papel decisivo en el destino económico de los inmigrantes mexicanos. Sin importar sus antecedentes u origen en México, o el año de su llegada, los inmigrantes se concentran en unas pocas industrias en Estados Unidos: la agricultura, los servicios, la construcción y la manufactura.

Sin embargo, hay señales de cambio en las características de los inmigrantes y la naturaleza de la demanda laboral que satisfacen. Los que han llegado recientemente son más jóvenes, están mejor educados que sus antecesores, aun cuando sus niveles de educación están por debajo de los estándares de Estados Unidos.

También están llegando de una gran variedad de regiones de México y se están estableciendo en nuevas áreas de asentamientos mexicanos en Estados Unidos, como Nueva York, Raleigh y Carolina del Norte. Las olas recientes son menos proclives al trabajo agrícola y se dedican a otras industrias como el comercio y las ventas.

Fuente: Rakesh Kochhar, está a cargo de la dirección para investigaciones del Pew Hispanic Center, una organización sin fines de lucro fundada en 2001 y radicada en Washington, D.C. Este sumario es la tercera parte del estudio Survey of Mexican Migrants – The Economic Transition to America, 6 de diciembre de 2005

MIGRANTES MEXICANOS EN ESTADOS UNIDOS

Migrantes que reportaron no tener trabajo, de acuerdo con el tiempo transcurrido desde que emigraron a Estados Unidos (porcentajes).

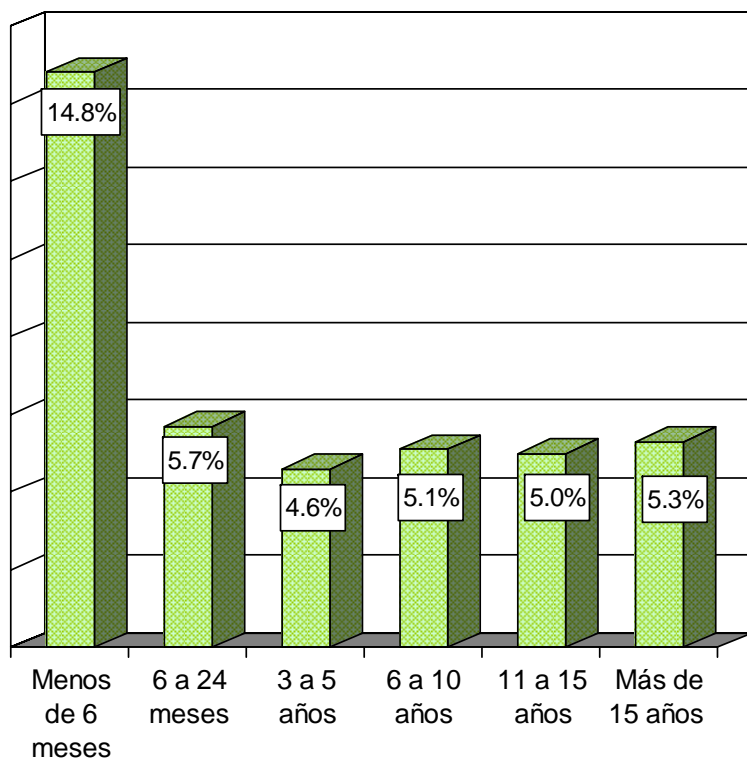

Distribución de los migrantes mexicanos, de acuerdo con el sector donde laboran en Estados Unidos (porcentajes).

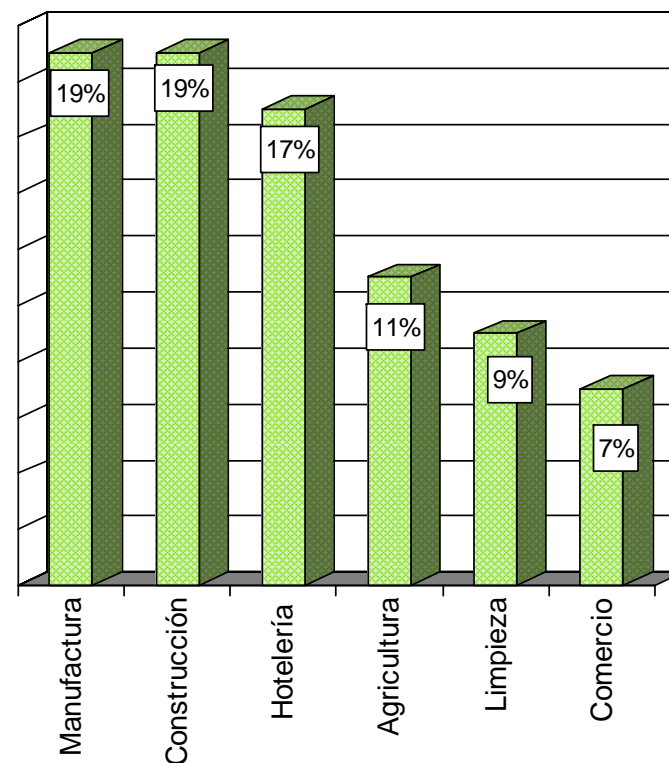

Fuente: Pew Hispanic Center, "Survey of Mexican Migrants – The Economic Transition to America", 6 de diciembre de 2005.

Consulados de México en EUA
previamente seleccionados entre
el 12 de julio de 2004
y el 28 de enero de 2005

MIGRANTES MEXICANOS EN ESTADOS UNIDOS

Porcentajes de trabajadores con familiares diferentes a su cónyuge o hijos en los Estados Unidos

	Años en Estados Unidos					
	Total de los que respondieron	Menos de 2 años	3 a 5 años	6 a 10 años	11 a 15 años	Más de 15 años
Con familiares en Estados Unidos	82	75	80	86	84	90
Con familiares en la misma ciudad	67	61	65	70	72	74
Vive con familiares	54	48	52	56	58	59

Fuentes de información sobre empleos para los migrantes mexicanos

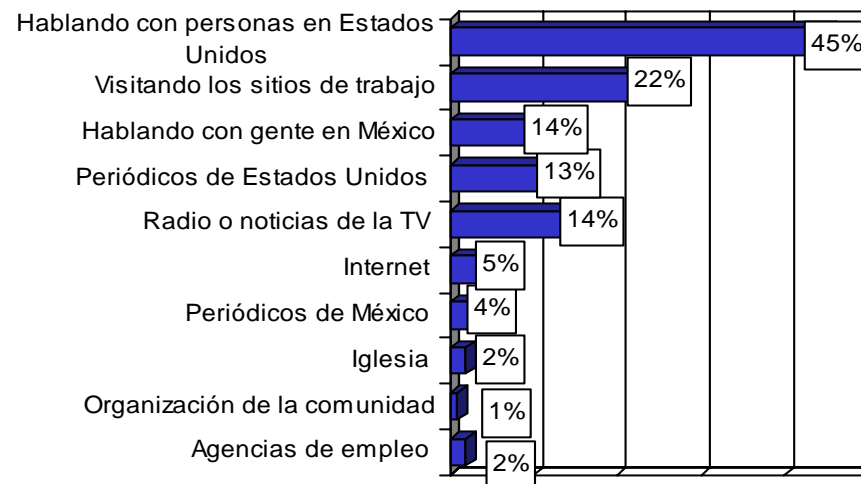

Se permitió a los entrevistados mencionar hasta dos fuentes de información.

Fuente: Pew Hispanic Center, "Survey of Mexican Migrants – The Economic Transition to America", 6 de diciembre de 2005.

Consulados de México en EUA previamente seleccionados entre el 12 de julio de 2004 y el 28 de enero de 2005

MIGRANTES MEXICANOS EN ESTADOS UNIDOS

Distribución de los migrantes empleados en Estados Unidos, de acuerdo con los años de su arribo (porcentajes)

	Años de su arribo					
	Menos de 24 meses	3 a 5 años	6 a 7 años	8 a 10 años	11 a 15 años	Más de 15 años
Agricultura	9	9	9	10	10	17
Hotelería	20	21	20	18	14	11
Construcción	22	19	23	22	16	12
Manufactura	17	19	19	17	21	20
Limpieza	10	9	8	8	9	9
Servicio doméstico	4	5	4	3	4	4
Comercio	7	8	8	8	7	8

Fuente: Pew Hispanic Center, "Survey of Mexican Migrants – The Economic Transition to America", 6 de diciembre de 2005.

Consulados de México en EUA
 previamente seleccionados entre
 el 12 de julio de 2004
 y el 28 de enero de 2005

MIGRANTES MEXICANOS EN ESTADOS UNIDOS

Distribución de los migrantes empleados en Estados Unidos, de acuerdo con su nivel de educación (porcentajes)

	Nivel de educación				
	Ninguno	Primaria	Secundaria	Preparatoria	Estudios profesionales o más
Agricultura	37	19	7	4	3
Hotelería	12	13	18	22	17
Construcción	6	20	21	15	11
Manufactura	18	17	21	18	19
Limpieza	7	11	9	7	5
Servicio doméstico	3	6	4	3	1
Comercio	1	4	7	12	12
Salud y educación	1	1	1	3	7
Servicios profesionales	1	4	3	4	12

Fuente: Pew Hispanic Center, "Survey of Mexican Migrants – The Economic Transition to America", 6 de diciembre de 2005.

Consulados de México en EUA
 previamente seleccionados entre
 el 12 de julio de 2004
 y el 28 de enero de 2005

MIGRANTES MEXICANOS EN ESTADOS UNIDOS

Porcentaje de los migrantes que reportaron estar desempleados por más de un mes el año pasado, según características seleccionadas

		Porcentaje
Total		38
Sexo	Masculino	32
	Femenino	48
Escolaridad	Ninguno	45
	Primaria	42
	Inferior a la secundaria	37
	Preparatoria	32
	Estudios profesionales o más	35
Tarjeta de Identificación de EU	Ninguna identificación de Estados Unidos	40
	Con identificación de Estados Unidos	36

Omite los cálculos a los estudiantes, a las amas de casa y a los jubilados..

La identificación "US" se refiere a una tarjeta de identidad con foto usada por el gobierno estadounidense.

		Porcentaje
Años de su arribo	Menos de 6 meses	39
	6 a 24 meses	43
	3 a 5 años	39
	6 a 7 años	39
	8 a 10 años	38
	11 a 15 años	35
	Más de 15 años	34
Ciudad	Atlanta	35
	Chicago	38
	Dallas	35
	Fresno	54
	Los Ángeles	37
	New York	34
	Raleigh	40

Fuente: Pew Hispanic Center, "Survey of Mexican Migrants – The Economic Transition to America", 6 de diciembre de 2005.

Consulados de México en EUA
 previamente seleccionados entre
 el 12 de julio de 2004
 y el 28 de enero de 2005

MIGRANTES MEXICANOS EN ESTADOS UNIDOS

Ingresos semanales de los mexicanos migrantes

Porcentajes			
Ingreso semanal	Todos los migrantes	Masculino	Femenino
\$1- \$100	5	2	10
\$101- \$199	13	7	24
\$200- \$299	33	29	39
\$300- \$399	26	31	16
\$400- \$499	13	16	7
\$500 o más	11	15	4
Menos de \$300	50	38	74
\$300 o más	50	62	26

Fuente: Pew Hispanic Center, "Survey of Mexican Migrants – The Economic Transition to America", 6 de diciembre de 2005.

Consulados de México en EUA
previamente seleccionados entre
el 12 de julio de 2004
y el 28 de enero de 2005

MIGRANTES MEXICANOS EN ESTADOS UNIDOS

Ingresos semanales de los mexicanos migrantes, de acuerdo con los años de estancia en Estados Unidos

Ingreso semanal	Años en Estados Unidos						
	Menos de 6 meses	6 a 24 meses	3 a 5 años	6 a 7 años	8 a 10 años	11 a 15 años	Más de 15 años
\$1- \$100	10	5	5	5	5	3	4
\$101- \$199	18	17	14	12	11	13	8
\$200- \$299	36	39	37	32	29	30	26
\$300- \$399	26	27	24	27	26	28	24
\$400- \$499	10	7	11	13	17	14	17
\$500 o más	1	5	9	10	12	12	21
Menos de \$300	64	61	56	49	46	46	39
\$300 o más	36	39	44	51	54	54	61

Fuente: Pew Hispanic Center, "Survey of Mexican Migrants – The Economic Transition to America", 6 de diciembre de 2005.

Consulados de México en EUA
 previamente seleccionados entre
 el 12 de julio de 2004
 y el 28 de enero de 2005

MIGRACIÓN

Medidas más estrictas para controlar la entrada de indocumentados a Estados Unidos. ¿Por qué está en contra?

Del 80 y 84% que dijo "En contra"

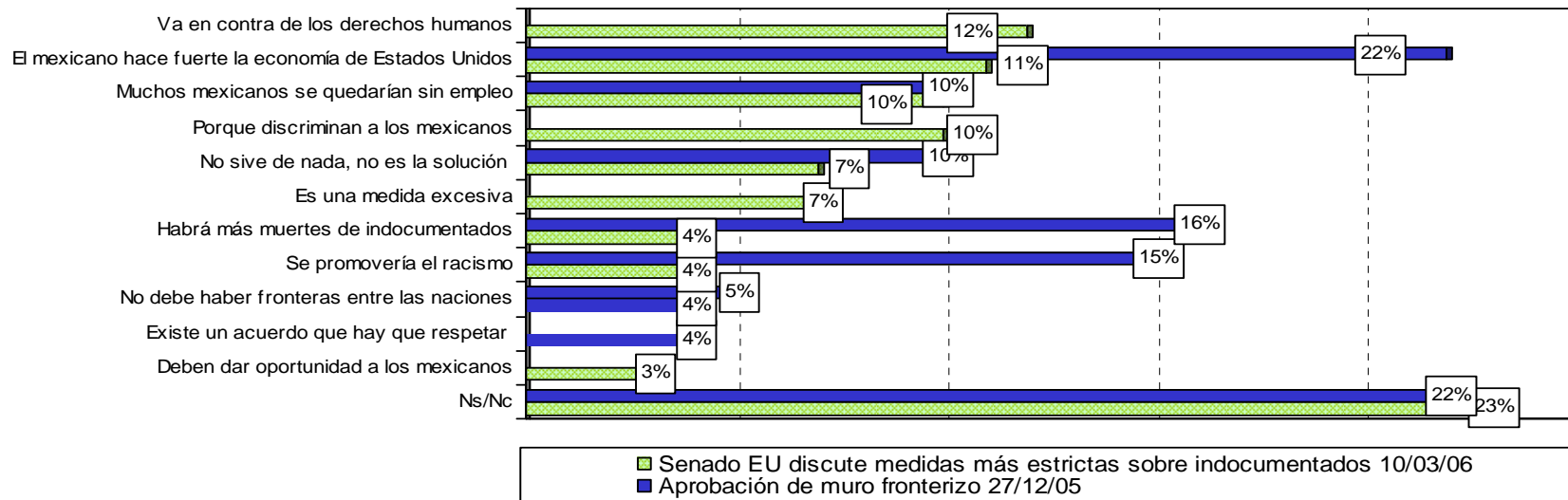

- De acuerdo con el despacho Ulises Beltrán y Asociados, la población se ha mantenido muy atenta a los problemas que ha generado la discusión de nuevas medidas para controlar la migración indocumentada a ese país (creación de un muro en la frontera, enterados 92%; establecer reglas y castigo a empleadores de indocumentados, enterados 60%; considerar criminales a los indocumentados, enterados 54%).
- La población con teléfono en su vivienda tiende a dividirse entre quienes consideran que Estados Unidos tiene derecho a establecer este tipo de controles (49%), y quienes opinan lo contrario (43%). No obstante, ocho de cada diez entrevistados se manifiesta en contra del establecimiento de mayores controles, atribuido, entre otras razones, a que va en contra de los derechos humanos, a que el mexicano hace fuerte la economía de Estados Unidos, a que muchos mexicanos se quedarían sin trabajo y a que se les discrimina.

Telefónica
 Nacional
 10 de marzo de 2006

Fuente: BGC, Ulises Beltrán y Asociados, *Acontecer Nacional y Opinión Pública*, marzo de 2006.

TEMAS RELEVANTES DE LA COYUNTURA POLÍTICA

CASO LYDIA CACHO

Recientemente los senadores y diputados del Congreso de la Unión solicitaron a la Suprema Corte de Justicia de la Nación que tome en sus manos la investigación sobre la supuesta violación de las garantías individuales de Lydia Cacho por el gobernador de Puebla, ¿Está usted de acuerdo o en desacuerdo con esta solicitud?

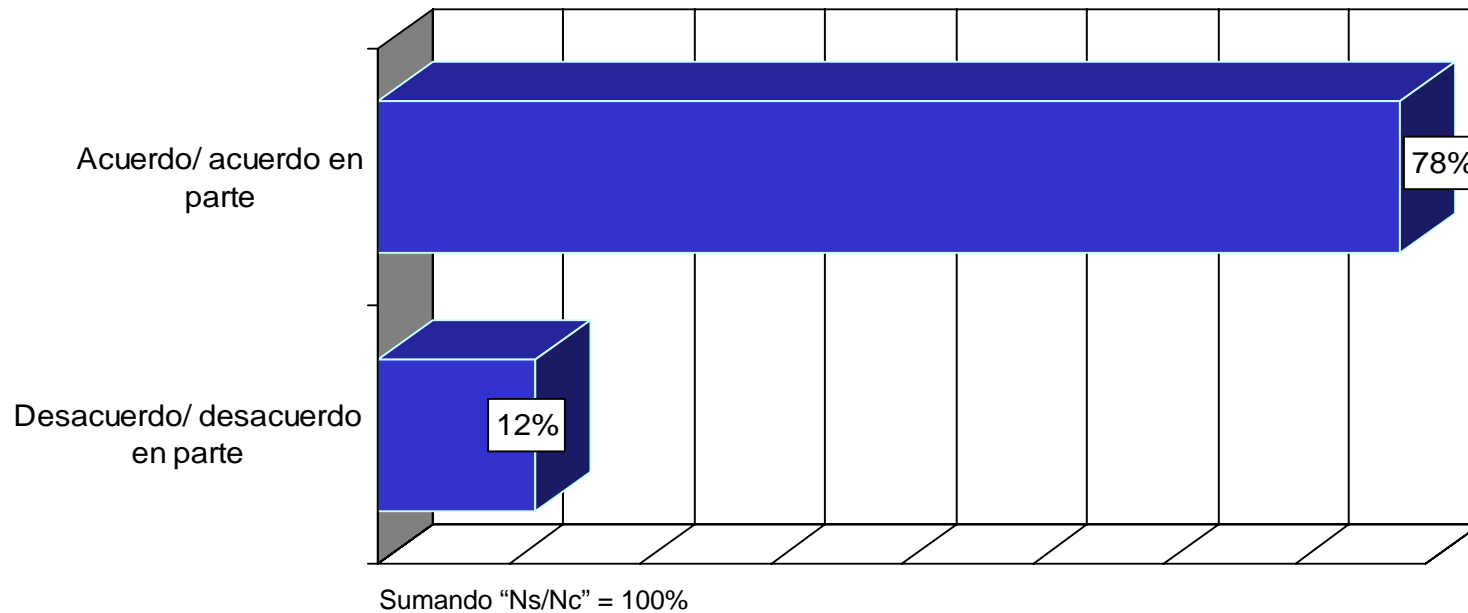

Fuente: BGC, Ulises Beltrán y Asociados, *Acontecer Nacional y Opinión Pública*, febrero de 2006.

Telefónica
Nacional
23 y 24 de febrero
de 2006

INTERVENCIÓN DE LA SCJN EN EL CASO LYDIA CACHO

Dígame, ¿está usted de acuerdo o en desacuerdo con que la corte intervenga para investigar la actuación del gobernador de Puebla, Mario Marín?

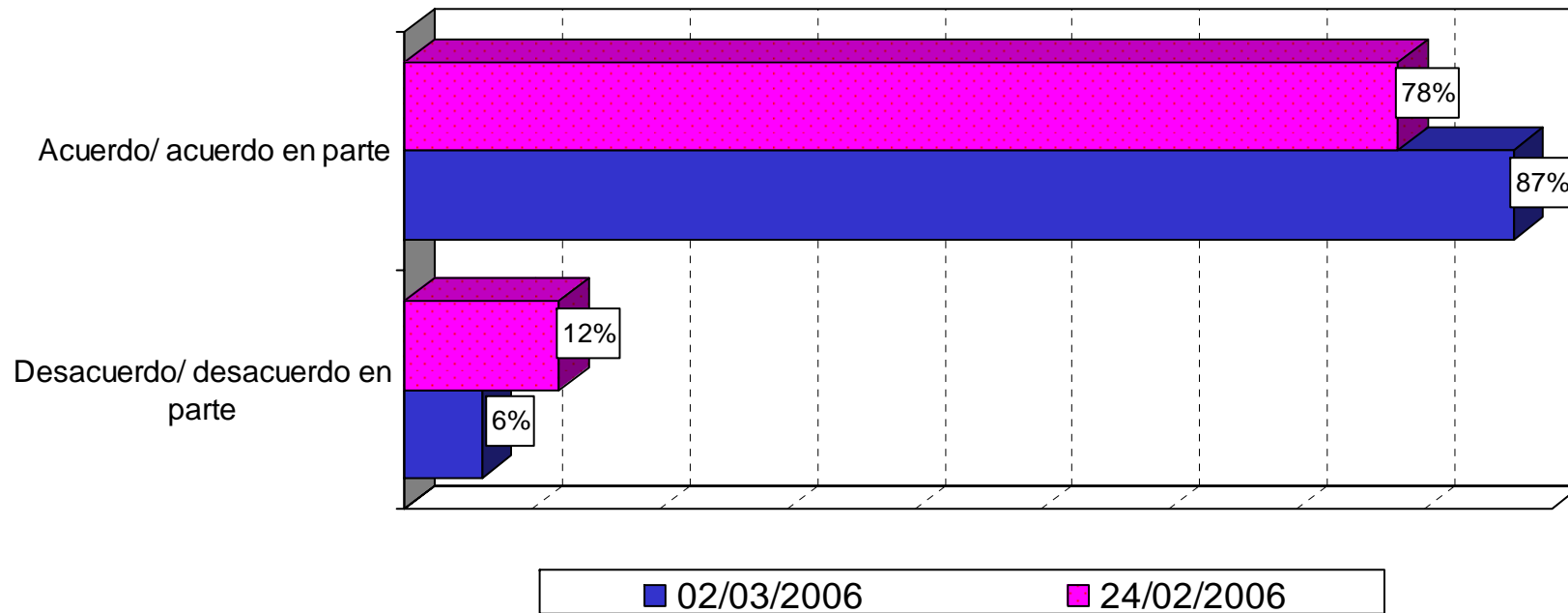

Sumando "Ns/Nc" = 100%

*Se preguntó por la solicitud de legisladores a la Corte para que intervenga en el caso.

Fuente: BGC, Ulises Beltrán y Asociados, *Acontecer Nacional y Opinión Pública*, marzo de 2006.

Telefónica
Nacional
2 de marzo de 2006

INTERVENCIÓN DE LA SCJN EN EL CASO LYDIA CACHO

Con lo que usted sabe, dígame. De las siguientes, ¿cuáles cree usted que es la capacidad legal que tiene la Corte en este caso?

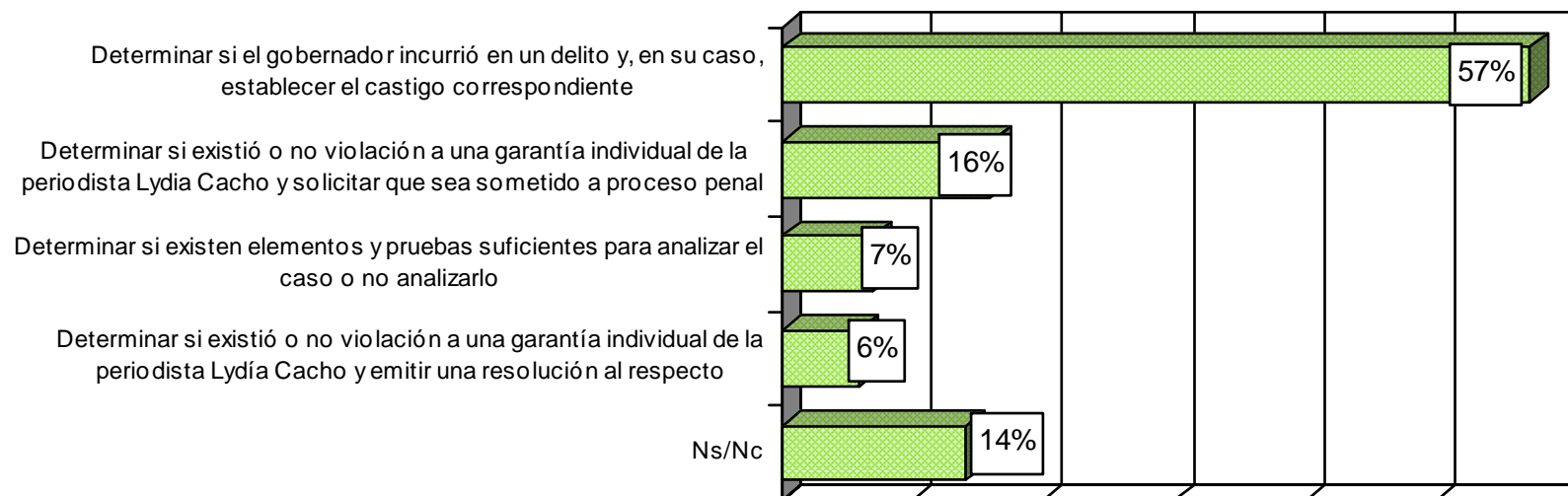

Fuente: BGC, Ulises Beltrán y Asociados, *Acontecer Nacional y Opinión Pública*, marzo de 2006.

Telefónica
Nacional
15 y 16 de marzo
de 2006

REACCIONES A LA EXPLOSIÓN DE UNA MINA EN SAN JUAN DE SABINAS, COAHUILA

Con lo que usted sabe y ha escuchado, ¿qué se acerca más a lo que usted piensa?

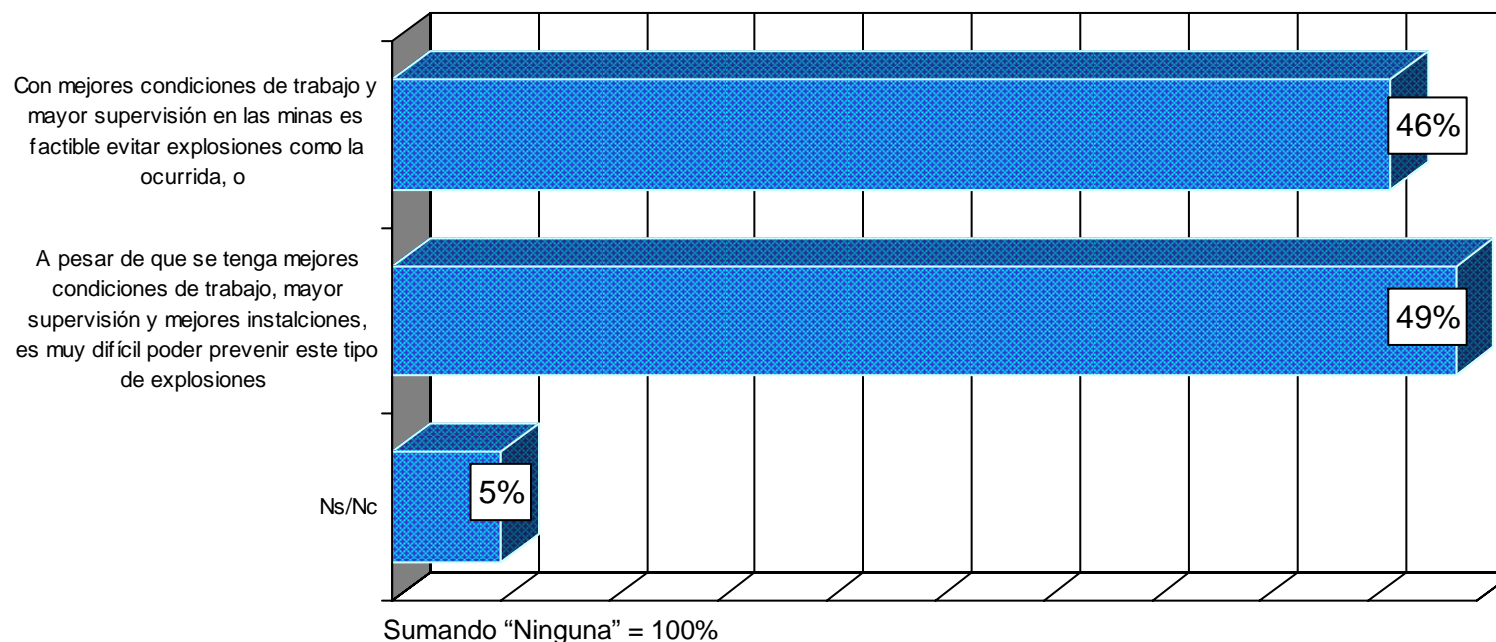

- De acuerdo con el despacho **Ulises Beltrán y Asociados**, las diversas noticias generadas a raíz de la explosión de una mina en San Juan de Sabinas, captaron la atención de la población con teléfono en su vivienda: 84% se enteró del anuncio oficial de la muerte de 65 mineros; alrededor del 70% supo de los compromisos de la empresa por atender a los familiares de los mineros muertos (72%) y del paro de labores en diferentes minas del país (68%); 51% conoció el compromiso de la empresa de mantener los sueldos de los mineros durante el cierre temporal de las minas.

Fuente: BGC, Ulises Beltrán y Asociados, *Acontecer Nacional y Opinión Pública*, marzo de 2006.

Telefónica
Nacional
2 y 3 de marzo
de 2006

MOVILIZACIONES OBRERAS A FAVOR DEL SINDICATO MINERO

Con lo que usted sabe, ¿cuál fue el motivo de esta marcha?

Del 41% de enterados de la movilización obrera

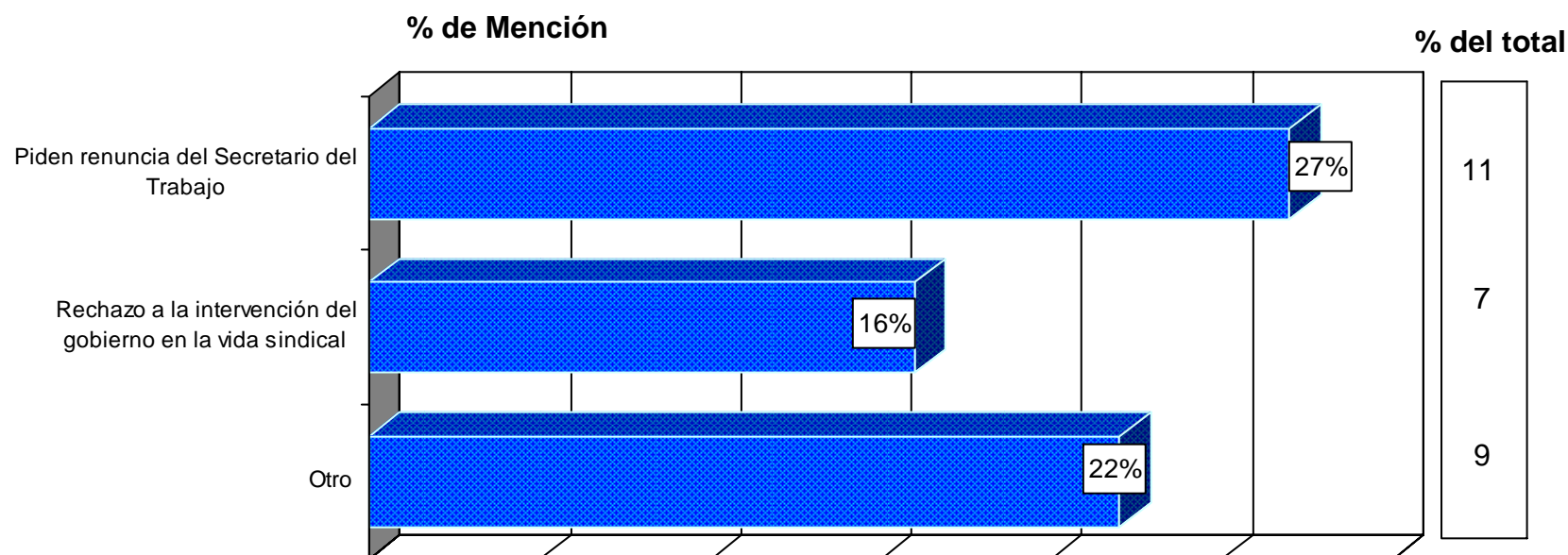

Respuestas independientes, no suman 100%

*Se mencionó: apoyo a Napoleón Gómez (9%), exigen pago de indemnización a mineros (4%) y mejores condiciones para trabajar en las minas.

Fuente: BGC, Ulises Beltrán y Asociados, *Acontecer Nacional y Opinión Pública*, marzo de 2006.

Telefónica
 Nacional
 9 y 10 de marzo
 de 2006

ACUERDO DE CHAPULTEPEC

¿Qué es este acuerdo?

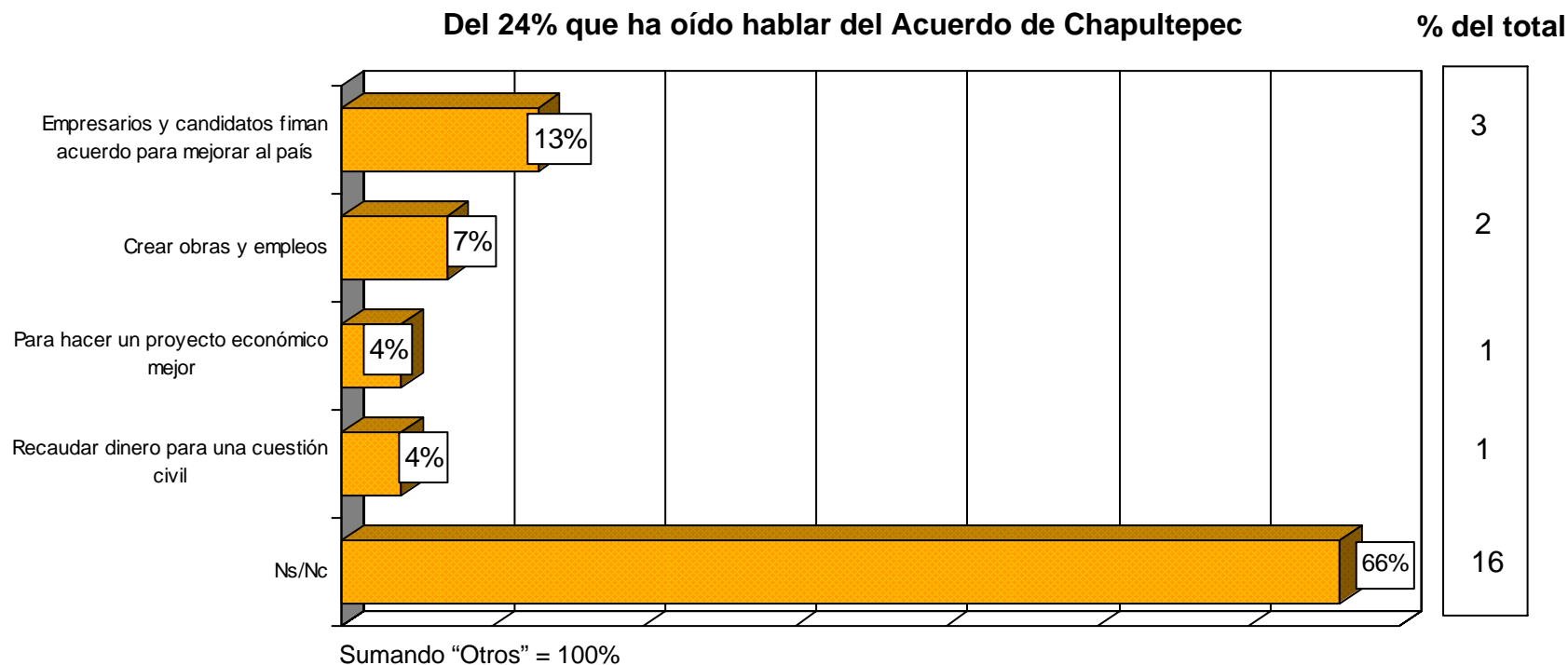

- De acuerdo con el despacho Ulises Beltrán y Asociados, a cuatro meses de que se anunció el Acuerdo de Chapultepec, éste ha trascendido poco en la población con teléfono en su vivienda. Sólo uno de cada cinco entrevistados reconocieron haber oído hablar del acuerdo. No obstante, entre los enterados se desconoce la intención y las acciones que promueve este acuerdo. Marginalmente se mencionó: empresarios y candidatos firman acuerdo para mejorar al país, seguido de crear obras y empleos.

Telefónica
 Nacional
 8 y 9 de marzo de
 2006

Fuente: BGC, Ulises Beltrán y Asociados, *Acontecer Nacional y Opinión Pública*, marzo de 2006.

ACUERDO DE CHAPULTEPEC

Con lo que usted sabe o ha escuchado, ¿el Acuerdo de Chapultepec busca atender los intereses de la mayoría de los mexicanos o sólo los intereses de algunos?

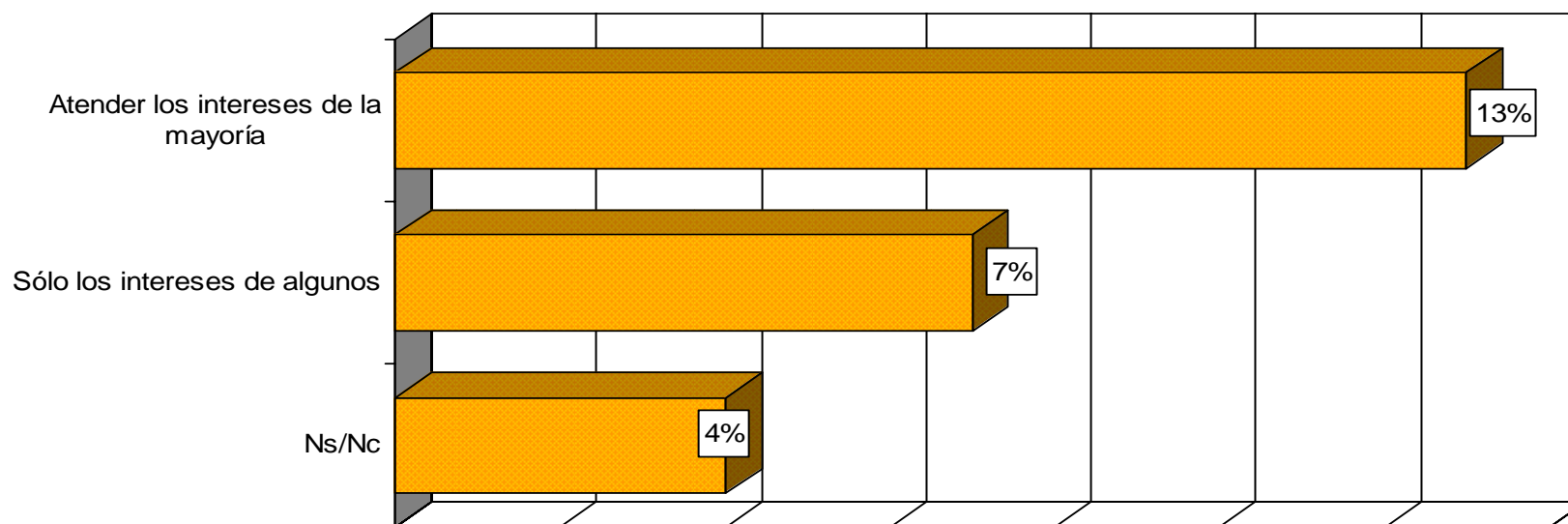

- Es poco clara la impresión sobre la efectividad que pueda alcanzar este instrumento. Dos de cada cinco de los entrevistados consideran que el acuerdo ha logrado reunir recursos y esfuerzos, en tanto que uno de cada tres opina que el acuerdo no tiene ningún impacto.

Fuente: BGC, Ulises Beltrán y Asociados, *Acontecer Nacional y Opinión Pública*, marzo de 2006.

Telefónica
Nacional
8 y 9 de marzo
de 2006

PERFORACIÓN DEL POZO NOXAL

¿Qué opinión tiene de la empresa Petróleos Mexicanos?

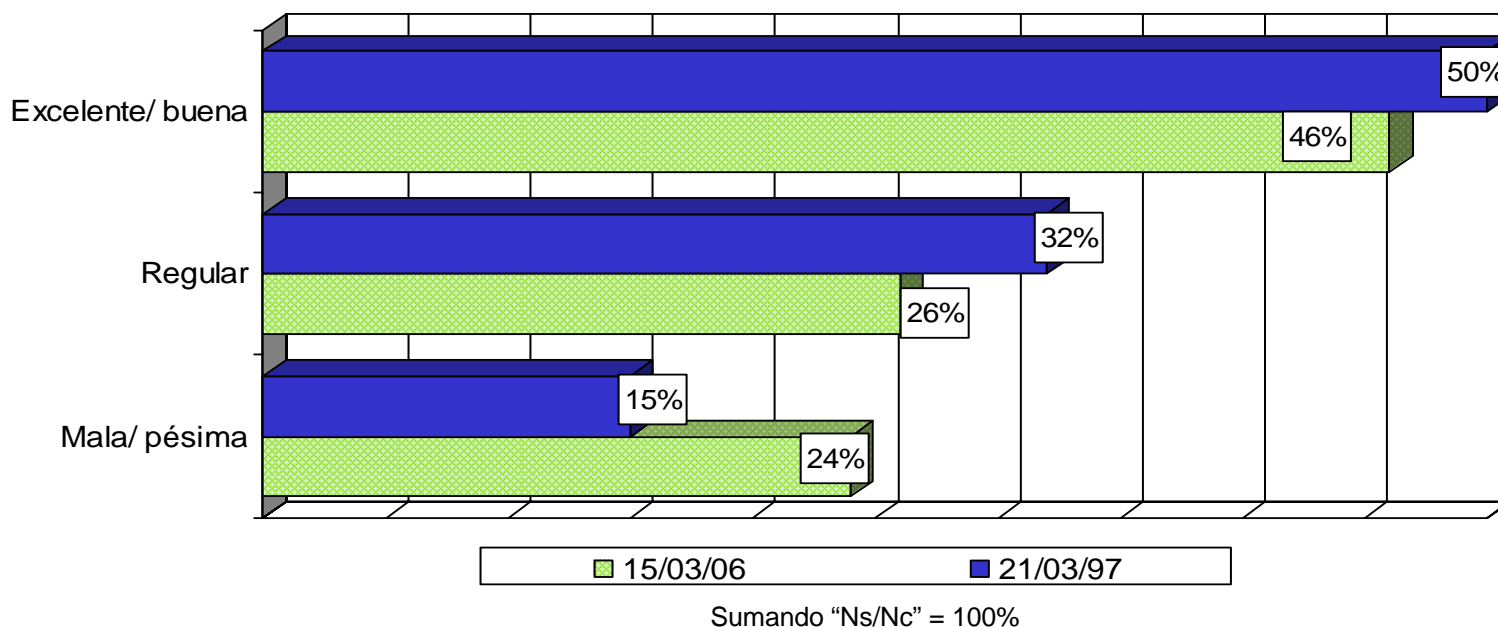

- De acuerdo con el despacho Ulises Beltrán y asociados, el anuncio de la perforación del yacimiento de petróleo "noxal", ubicado en el golfo de México frente a las costas de Veracruz, atrajo poco la atención de la población con teléfono en su vivienda: 24% de los entrevistados se enteró de la noticia.

Fuente: BGC, Ulises Beltrán y Asociados, *Acontecer Nacional y Opinión Pública*, marzo de 2006.

Telefónica
Nacional
15 y 16 de marzo
de 2006

VITRINA METODOLÓGICA DE LAS ENCUESTAS UTILIZADAS

Titulo	Tema	Fecha del levantamiento	Tipo	Cobertura	Responsable	Fuente	Casos/ Población objetivo/ Nivel de confianza
Percepción sobre la manera como está gobernando el Presidente Vicente Fox	Evaluación del Poder Ejecutivo	27 de febrero de 2006	Telefónica	Nacional	BGC, Ulises Beltrán y Asoc.	BGC, Ulises Beltrán y Asoc.	400 entrevistas efectivas a mayores de edad. Con nivel de confianza de 95% y margen de error de +/-5%.
Imagen del Presidente	Evaluación del Poder Ejecutivo	1 y 2 de marzo de 2006	Telefónica	Nacional	BGC, Ulises Beltrán y Asoc.	BGC, Ulises Beltrán y Asoc.	402 entrevistas efectivas a mayores de edad. Con nivel de confianza de 95% y margen de error de +/-5%.
Aprobación presidencial por entidad federativa	Evaluación del Poder Ejecutivo	No se especifica	Vivienda	Entidad federativa	Consulta Mitofsky	Consulta Mitofsky	No se especifica
Percepción sobre la manera como está manejando la política exterior el presidente Vicente Fox	Evaluación del Poder Ejecutivo	20 de marzo de 2006	Telefónica	Nacional	BGC, Ulises Beltrán y Asoc.	BGC, Ulises Beltrán y Asoc.	400 entrevistas efectivas a mayores de edad. Con nivel de confianza de 95% y margen de error de +/-5%.
Percepción sobre la situación económica	Evaluación de la economía	2, 8, 14 y 23 de febrero de 2006	Telefónica	Nacional	BGC, Ulises Beltrán y Asoc.	BGC, Ulises Beltrán y Asoc.	400 entrevistas efectivas a mayores de edad. Con nivel de confianza de 95% y margen de error de +/-5%.
Percepción sobre la situación económica	Evaluación de la economía	27 de febrero de 2006	Telefónica	Nacional	BGC, Ulises Beltrán y Asoc.	BGC, Ulises Beltrán y Asoc.	400 entrevistas efectivas a mayores de edad. Con nivel de confianza de 95% y margen de error de +/-5%.
Imagen de la Iglesia católica	Evaluación de las instituciones	25 de noviembre al 4 de diciembre de 2005	Vivienda	Nacional	Ipsos-Bimsa	Ipsos-Bimsa	1 000 entrevistas a ciudadanos mayores de edad. Nivel de confianza de 95% y margen de error de +/-3.8%.

VITRINA METODOLÓGICA DE LAS ENCUESTAS UTILIZADAS

Titulo	Tema	Fecha del levantamiento	Tipo	Cobertura	Responsable	Fuente	Casos/ Población objetivo/ Nivel de confianza
Opinan que narcotráfico rebasa al gobierno	Seguridad Pública y justicia	10 al 13 de febrero de 2006	Vivienda	Nacional	Coordinación de Investigación y Opinión Pública de <i>El Universal</i>	<i>El Universal</i> , 23 de febrero de 2006, pp. A1 y A18.	1 000 entrevistas a mayores de 18 años. Con nivel de confianza de 95% y margen de error t/- 3.2%.
6a Encuesta Nacional Semestral de Inseguridad	Seguridad pública y justicia	10 al 13 de febrero de 2006	Vivienda	Nacional	Coordinación de Investigación y Opinión Pública de <i>El Universal</i>	<i>El Universal</i> , 10 de marzo de 2006, pp. A1 y A21.	1 000 entrevistas a mayores de edad, con 95% de confianza y +/- 3.2% de margen de error.
Ciudadanos no se sienten tomados en cuenta por el Congreso	Evaluación del Poder Legislativo	10 al 13 de febrero de 2006	Vivienda	Nacional	Coordinación de Investigación y Opinión Pública de <i>El Universal</i>	<i>El Universal</i> , 6 de marzo de 2006, pp. A1 y A10.	1 000 entrevistas a mayores de edad, con 95% de confianza y +/- 3.2% de margen de error.
Los miedos y fobias del mexicano	Cultura política	14 al 20 de diciembre de 2005	Vivienda	Nacional	Consulta Mitofsky	Consulta Mitofsky	1 000 entrevistas a mayores de 18 años. Con nivel de confianza de 95% y margen de error t/- 3.5%.
Consumo de agua	Cultura política	27 de mayo de 2005	Vivienda	Nacional	Consulta Mitofsky	Consulta Mitofsky	400 entrevistas a mayores de 18 años. Con nivel de confianza de 95% y margen de error t/- 3.1%.
Migración	Migración a Estados Unidos	10 de marzo de 2006	Telefónica	Nacional	BGC, Ulises Beltrán y Asoc.	BGC, Ulises Beltrán y Asoc.	401 entrevistas efectivas a mayores de edad. Con nivel de confianza de 95% y margen de error de +/-5%.

VITRINA METODOLÓGICA DE LAS ENCUESTAS UTILIZADAS

Titulo	Tema	Fecha del levantamiento	Tipo	Cobertura	Responsable	Fuente	Casos/ Población objetivo/ Nivel de confianza
El presidente mantiene niveles de aprobación	Evaluación del Poder Ejecutivo	3 al 6 de marzo de 2006	Vivienda	Nacional	Coordinación de Investigación y Opinión Pública de <i>El Universal</i>	<i>El Universal</i> , 27 de marzo de 2006, pp. A1 y A14.	1 500 entrevistas a mayores de edad, con 95% de confianza y +/- 2.5% de margen de error.
Fox mantiene aprobación	Evaluación del Poder Ejecutivo	20 al 23 de enero de 2006	Vivienda	Nacional	Coordinación de Investigación y Opinión Pública de <i>El Universal</i>	<i>El Universal</i> , 6 de febrero de 2006, pp. A1 y A14.	1 000 entrevistas a mayores de edad, con 95% de confianza y +/- 3.1% de margen de error.
17ª Encuesta Nacional para calificar al Presidente	Evaluación del Poder Ejecutivo	24 al 27 de junio de 2005	Vivienda	Nacional	Coordinación de Investigación y Opinión Pública de <i>El Universal</i>	<i>El Universal</i> , 1 de julio de 2005, pp. A1 y A9.	1 000 entrevistas a mayores de edad, con 95% de confianza y +/- 3.1% de margen de error.
Mantiene Fox aprobación	Evaluación del Poder Ejecutivo	11 y 12 de febrero de 2006	Vivienda	Nacional	Departamento de Investigación <i>Reforma</i>	<i>Reforma</i> , 1 de marzo de 2006, pp. 1A y 6A.	1 717 mexicanos mayores de 18 años, margen de error teórico de +/-2.4% con un nivel de confianza de 95%
20ª Encuesta Trimestral Evaluación al Presidente	Evaluación del Poder Ejecutivo	11 al 14 de noviembre de 2005	Vivienda	Nacional	Departamento de Investigación <i>Reforma</i>	<i>Reforma</i> , 1 de diciembre de 2005, pp. 1A y 6A.	1,515 mexicanos mayores de 18 años. Con nivel de confianza de 95% y margen de error de +/-2.5%
19ª Encuesta Trimestral Evaluación al Presidente	Evaluación del Poder Ejecutivo	19 al 22 de agosto de 2005	Vivienda	Nacional	Departamento de Investigación <i>Reforma</i>	<i>Reforma</i> , 1 de septiembre de 2005, pp. 1A y 6A.	1 515 mexicanos mayores de 18 años. Con nivel de confianza de 95% y margen de error de +/-2.5%

VITRINA METODOLÓGICA DE LAS ENCUESTAS UTILIZADAS

Título	Tema	Fecha del levantamiento	Tipo	Cobertura	Responsable	Fuente	Casos/ Población objetivo/ Nivel de confianza
Evaluación de Gobierno del Presidente Vicente Fox	Evaluación del Poder Ejecutivo	16 al 20 de febrero de 2006	Vivienda	Nacional	Consulta Mitofsky	Consulta Mitofsky	1 000 ciudadanos mayores de edad. Nivel de confianza de 95% y margen de error de +/-3.1%
Evaluación del Gobierno del Presidente Vicente Fox	Evaluación del Poder Ejecutivo	17 al 21 de agosto de 2005	Vivienda	Nacional	Consulta Mitofsky	Consulta Mitofsky	1 200 ciudadanos mayores de edad. Nivel de confianza de 95% y margen de error de +/-4%.
Evaluación de Gobierno del Presidente Vicente Fox	Evaluación del Poder Ejecutivo	16 al 21 de noviembre de 2005	Vivienda	Nacional	Consulta Mitofsky	Consulta Mitofsky	1 200 ciudadanos mayores de edad. Nivel de confianza de 95% y margen de error de +/-4%.
Aprobación presidencial	Evaluación del Poder Ejecutivo	15 al 19 de febrero de 2006	Vivienda	Nacional	Ipsos-Bimsa	Ipsos-Bimsa	1 600 entrevistas a ciudadanos mayores de edad. Nivel de confianza de 95% y margen de error de +/-3.2%.
Caso Lydia Cacho-Mario Marín	Temas relevantes de la coyuntura política	23 y 24 de febrero de 2006	Telefónica	Nacional	BGC, Ulises Beltrán y Asoc.	BGC, Ulises Beltrán y Asoc.	400 entrevistas efectivas a mayores de edad. Con nivel de confianza de 95% y margen de error de +/-5%.
Intervención de la SCJN en el caso Lydia Cacho	Temas relevantes de la coyuntura política	2 de marzo de 2006	Telefónica	Nacional	BGC, Ulises Beltrán y Asoc.	BGC, Ulises Beltrán y Asoc.	400 entrevistas efectivas a mayores de edad. Con nivel de confianza de 95% y margen de error de +/-5%.

VITRINA METODOLÓGICA DE LAS ENCUESTAS UTILIZADAS

Titulo	Tema	Fecha del levantamiento	Tipo	Cobertura	Responsable	Fuente	Casos/ Población objetivo/ Nivel de confianza
Intervención de la SCJN y creación de fiscalía especializada sobre abuso de menores en Puebla	Temas relevantes de la coyuntura política	15 y 16 de febrero de 2006	Telefónica	Nacional	BGC, Ulises Beltrán y Asoc.	BGC, Ulises Beltrán y Asoc.	400 entrevistas efectivas a mayores de edad. Con nivel de confianza de 95% y margen de error de +/-5%.
Reacciones a la explosión de una mina en San Juan de Sabinas, Coahuila	Temas relevantes de la coyuntura política	2 y 3 de marzo de 2006	Telefónica	Nacional	BGC, Ulises Beltrán y Asoc.	BGC, Ulises Beltrán y Asoc.	400 entrevistas efectivas a mayores de edad. Con nivel de confianza de 95% y margen de error de +/-5%.
Acuerdo de Chapultepec	Temas relevantes de la coyuntura política	8 y 9 de marzo de 2006	Telefónica	Nacional	BGC, Ulises Beltrán y Asoc.	BGC, Ulises Beltrán y Asoc.	400 entrevistas efectivas a mayores de edad. Con nivel de confianza de 95% y margen de error de +/-5%.
Perforación del pozo Noxal: percepción sobre privatizaciones	Temas relevantes de la coyuntura política	15 y 16 de marzo de 2006	Telefónica	Nacional	BGC, Ulises Beltrán y Asoc.	BGC, Ulises Beltrán y Asoc.	400 entrevistas efectivas a mayores de edad. Con nivel de confianza de 95% y margen de error de +/-5%.
4o. Foro Mundial del Agua	Cultura Política	23 y 24 de marzo de 2006	Telefónica	Nacional	BGC, Ulises Beltrán y Asoc.	BGC, Ulises Beltrán y Asoc.	402 entrevistas efectivas a mayores de edad. Con nivel de confianza de 95% y margen de error de +/-5%.

VITRINA METODOLÓGICA DE LAS ENCUESTAS UTILIZADAS

Titulo	Tema	Fecha del levantamiento	Tipo	Cobertura	Responsable	Fuente	Casos/ Población objetivo/ Nivel de confianza
Movilizaciones obreras a favor del Sindicato Minero	Temas relevantes de la coyuntura política	9 y 10 de marzo de 2006	Telefónica	Nacional	BGC, Ulises Beltrán y Asoc.	BGC, Ulises Beltrán y Asoc.	400 entrevistas efectivas a mayores de edad. Con nivel de confianza de 95% y margen de error de +/-5%.
Survey of Mexican Migrants-The Economic Transition to America	Migración a Estados Unidos	Entre 12 de julio de 2004 y el 28 de enero de 2005	Cara a cara	Consulados de México en Estados Unidos previamente seleccionados	Pew Hispanic Center, 6 de diciembre de 2005	Pew Hispanic Center, 6 de diciembre de 2005	4 836 inmigrantes mexicanos que respondieron a un cuestionario de 12 páginas mientras solicitaban la matrícula consular en misiones diplomáticas mexicanas en Los Ángeles, Nueva York, Chicago, Atlanta, Dallas, Raleigh, Fresno y California.

TEMAS PUBLICADOS EN NÚMEROS ANTERIORES

	1	2	3	4	5	6	7	8	9	10	11	12	13	14	15	16	17	18	19	20	21
Consumo cultural						<input checked="" type="checkbox"/>															
Cultura del ahorro en México			<input checked="" type="checkbox"/>															<input checked="" type="checkbox"/>	<input checked="" type="checkbox"/>		
Cultura política		<input checked="" type="checkbox"/>		<input checked="" type="checkbox"/>	<input checked="" type="checkbox"/>		<input checked="" type="checkbox"/>		<input checked="" type="checkbox"/>	<input checked="" type="checkbox"/>		<input checked="" type="checkbox"/>	<input checked="" type="checkbox"/>	<input checked="" type="checkbox"/>	<input checked="" type="checkbox"/>		<input checked="" type="checkbox"/>		<input checked="" type="checkbox"/>	<input checked="" type="checkbox"/>	<input checked="" type="checkbox"/>
Cultura sobre protección civil																		<input checked="" type="checkbox"/>			
Desempeño del gobierno del D.F.			<input checked="" type="checkbox"/>		<input checked="" type="checkbox"/>	<input checked="" type="checkbox"/>															
Evaluación del Jefe de Gobierno del D.F.		<input checked="" type="checkbox"/>																			
Expectativas 2005									<input checked="" type="checkbox"/>												
Transporte y vialidad en el D.F.	<input checked="" type="checkbox"/>					<input checked="" type="checkbox"/>															
Figura del desafuero				<input checked="" type="checkbox"/>	<input checked="" type="checkbox"/>																
Evaluación de la economía		<input checked="" type="checkbox"/>	<input checked="" type="checkbox"/>	<input checked="" type="checkbox"/>				<input checked="" type="checkbox"/>			<input checked="" type="checkbox"/>	<input checked="" type="checkbox"/>	<input checked="" type="checkbox"/>	<input checked="" type="checkbox"/>	<input checked="" type="checkbox"/>	<input checked="" type="checkbox"/>	<input checked="" type="checkbox"/>	<input checked="" type="checkbox"/>	<input checked="" type="checkbox"/>	<input checked="" type="checkbox"/>	<input checked="" type="checkbox"/>
Evaluación de las instituciones			<input checked="" type="checkbox"/>		<input checked="" type="checkbox"/>	<input checked="" type="checkbox"/>	<input checked="" type="checkbox"/>			<input checked="" type="checkbox"/>	<input checked="" type="checkbox"/>				<input checked="" type="checkbox"/>	<input checked="" type="checkbox"/>	<input checked="" type="checkbox"/>	<input checked="" type="checkbox"/>	<input checked="" type="checkbox"/>	<input checked="" type="checkbox"/>	<input checked="" type="checkbox"/>
Educación		<input checked="" type="checkbox"/>	<input checked="" type="checkbox"/>			<input checked="" type="checkbox"/>							<input checked="" type="checkbox"/>	<input checked="" type="checkbox"/>	<input checked="" type="checkbox"/>						
Políticas de salud				<input checked="" type="checkbox"/>		<input checked="" type="checkbox"/>	<input checked="" type="checkbox"/>	<input checked="" type="checkbox"/>		<input checked="" type="checkbox"/>	<input checked="" type="checkbox"/>										
Evaluación del Poder Ejecutivo	<input checked="" type="checkbox"/>	<input checked="" type="checkbox"/>					<input checked="" type="checkbox"/>	<input checked="" type="checkbox"/>	<input checked="" type="checkbox"/>		<input checked="" type="checkbox"/>	<input checked="" type="checkbox"/>	<input checked="" type="checkbox"/>	<input checked="" type="checkbox"/>	<input checked="" type="checkbox"/>	<input checked="" type="checkbox"/>	<input checked="" type="checkbox"/>		<input checked="" type="checkbox"/>	<input checked="" type="checkbox"/>	<input checked="" type="checkbox"/>
Política y acciones del gobierno federal			<input checked="" type="checkbox"/>	<input checked="" type="checkbox"/>	<input checked="" type="checkbox"/>												<input checked="" type="checkbox"/>	<input checked="" type="checkbox"/>		<input checked="" type="checkbox"/>	
Evaluación del Poder Legislativo	<input checked="" type="checkbox"/>			<input checked="" type="checkbox"/>	<input checked="" type="checkbox"/>	<input checked="" type="checkbox"/>		<input checked="" type="checkbox"/>	<input checked="" type="checkbox"/>				<input checked="" type="checkbox"/>	<input checked="" type="checkbox"/>			<input checked="" type="checkbox"/>				<input checked="" type="checkbox"/>
México en el mundo						<input checked="" type="checkbox"/>				<input checked="" type="checkbox"/>		<input checked="" type="checkbox"/>			<input checked="" type="checkbox"/>	<input checked="" type="checkbox"/>					
Migración a Estados Unidos		<input checked="" type="checkbox"/>										<input checked="" type="checkbox"/>	<input checked="" type="checkbox"/>	<input checked="" type="checkbox"/>							<input checked="" type="checkbox"/>
Política exterior de México							<input checked="" type="checkbox"/>			<input checked="" type="checkbox"/>		<input checked="" type="checkbox"/>				<input checked="" type="checkbox"/>	<input checked="" type="checkbox"/>	<input checked="" type="checkbox"/>		<input checked="" type="checkbox"/>	
Seguridad pública y justicia		<input checked="" type="checkbox"/>	<input checked="" type="checkbox"/>		<input checked="" type="checkbox"/>		<input checked="" type="checkbox"/>			<input checked="" type="checkbox"/>					<input checked="" type="checkbox"/>	<input checked="" type="checkbox"/>			<input checked="" type="checkbox"/>	<input checked="" type="checkbox"/>	<input checked="" type="checkbox"/>
Temas de la agenda legislativa						<input checked="" type="checkbox"/>	<input checked="" type="checkbox"/>	<input checked="" type="checkbox"/>	<input checked="" type="checkbox"/>	<input checked="" type="checkbox"/>	<input checked="" type="checkbox"/>	<input checked="" type="checkbox"/>	<input checked="" type="checkbox"/>	<input checked="" type="checkbox"/>	<input checked="" type="checkbox"/>	<input checked="" type="checkbox"/>	<input checked="" type="checkbox"/>			<input checked="" type="checkbox"/>	
Transparencia y combate a la corrupción	<input checked="" type="checkbox"/>	<input checked="" type="checkbox"/>	<input checked="" type="checkbox"/>	<input checked="" type="checkbox"/>																	
Violencia intrafamiliar	<input checked="" type="checkbox"/>									<input checked="" type="checkbox"/>										<input checked="" type="checkbox"/>	
Temas relevantes de la coyuntura política				<input checked="" type="checkbox"/>	<input checked="" type="checkbox"/>	<input checked="" type="checkbox"/>		<input checked="" type="checkbox"/>		<input checked="" type="checkbox"/>	<input checked="" type="checkbox"/>		<input checked="" type="checkbox"/>	<input checked="" type="checkbox"/>	<input checked="" type="checkbox"/>	<input checked="" type="checkbox"/>	<input checked="" type="checkbox"/>	<input checked="" type="checkbox"/>	<input checked="" type="checkbox"/>	<input checked="" type="checkbox"/>	<input checked="" type="checkbox"/>
Movimientos y actores sociales																			<input checked="" type="checkbox"/>		
Gobernantes en América Latina																		<input checked="" type="checkbox"/>		<input checked="" type="checkbox"/>	



EL CENTRO DE ESTUDIOS SOCIALES Y DE OPINIÓN PÚBLICA,
AGRADECE LA ATENCIÓN PRESTADA AL DOCUMENTO Y LO INVITA A
VISITARNOS EN NUESTRA DIRECCIÓN ELECTRÓNICA
<http://www.diputados.gob.mx/cesop/>